

ESTADO DO MARANHÃO  
PODER EXECUTIVO  
PREFEITURA MUNICIPAL DE FEIRA NOVA DO MARANHÃO



EDITAL DE LICITAÇÃO - SISTEMA DE REGISTRO DE PREÇOS	
PREFEITURA MUNICIPAL DE FEIRA NOVA DO MARANHÃO - MA	
PROCESSO ADMINISTRATIVO Nº 081/2021	
<b>MODALIDADE</b>	<b>PREGÃO ELETRÔNICO Nº 015/2021.</b>
<b>BASE LEGAL</b>	Lei nº 10.520/2002, Lei Complementar nº 123/2006, Decreto Federal nº 10.024/2019, Decretos Municipais nº 004/2021, Lei Complementar nº 123/2006 alterada pela Lei Complementar nº 147/2014, aplicando-se subsidiariamente no que couber a Lei 8.666/1993 e suas alterações e demais legislações correlatas.
<b>OBJETO</b>	<b>Registro de preços para futura e eventual Contratação de empresa especializada para manutenção e reforma de edificações escolares de interesse da Secretaria Municipal de Educação e da Prefeitura Municipal de Feira Nova do Maranhão - MA, conforme Projeto Básico e especificações contidas no Edital.</b>
<b>TIPO DA LICITAÇÃO</b>	Menor Preço Global
<b>REGIME DE EXECUÇÃO</b>	Empreitada Por Item
<b>LOCAL DA SESSÃO PÚBLICA</b>	<a href="https://www.comprasfeiranovama.com.br/">https:// www.comprasfeiranovama.com.br/</a>
<b>DATA E HORÁRIO DE ABERTURA DAS PROPOSTAS - SESSÃO PÚBLICA:</b>	11 de novembro de 2021. 08hr30min (Horário de Brasília)
<b>MODO DE DISPUTA</b>	Aberto
<b>VALOR ESTIMADO</b>	R\$ 2.441.020,90
<b>INFORMAÇÕES COMPLEMENTARES</b> O Edital está disponibilizado, na íntegra, no endereço eletrônico: <a href="https://www.comprasfeiranovama.com.br/">https://www.comprasfeiranovama.com.br/</a> , <a href="http://www.feiranovadomaranhao.ma.gov.br">www.feiranovadomaranhao.ma.gov.br</a> , e também poderão ser lidos e/ou obtidos na sala da Comissão Permanente de Licitações, situada na Praça Central, s/n, Centro, Feira Nova do Maranhão/MA, de segunda à sexta-feira, das 08:00 às 14:00 horas. <b>ATENÇÃO.</b> Recomendamos a atenta leitura do instrumento convocatório e seus anexos, a fim de evitar a prática das condutas previstas no art. 7º da Lei nº 10.520/2002, que poderá acarretar na aplicação das penalidades previstas no referido artigo, sem prejuízo das multas previstas em edital e no contrato e das demais cominações legais.	

1



ESTADO DO MARANHÃO  
PODER EXECUTIVO  
**PREFEITURA MUNICIPAL DE FEIRA NOVA DO MARANHÃO**



**EDITAL PREGÃO ELETRÔNICO Nº 015/2021 - SRP**  
PROCESSO ADMINISTRATIVO Nº 081/2021

O Município de Feira Nova do Maranhão - MA, por intermédio da Comissão Permanente de Licitações, no uso de suas atribuições legais, torna público, para o conhecimento dos interessados, que fará realizar licitação na modalidade de PREGÃO ELETRÔNICO, do tipo MENOR PREÇO GLOBAL, para o **Registro de preços para futura e eventual Contratação de empresa especializada para manutenção e reforma de edificações escolares de interesse da Secretaria Municipal de Educação e da Prefeitura Municipal de Feira Nova do Maranhão – MA, conforme Projeto Básico e especificações contidas no Edital.** O presente certame será regido pela Lei n.º 10.520/2002, dos Decretos Municipais n.º 004/2021, da Lei Complementar n.º 123/2006 alterada pela Lei Complementar n.º 147/2014, e, subsidiariamente, da Lei n.º 8.666/1993 e de outras normas aplicáveis ao objeto deste certame, observadas as condições estabelecidas neste Ato Convocatório e seus Anexos.

O Pregão Eletrônico será realizado em sessão pública, por meio de sistema eletrônico que promove a comunicação pela INTERNET, mediante condições de segurança, utilizando-se, para tanto, os recursos da criptografia e autenticação em todas as suas fases.

Os trabalhos serão conduzidos por servidor designado, denominado Pregoeiro, mediante a inserção e monitoramento de dados gerados ou transferidos diretamente para a página eletrônica <https://www.comprasfeiranovama.com.br/>. O servidor terá, dentre outras, as seguintes atribuições: coordenar o processo licitatório; receber, examinar e decidir as impugnações e consultas ao edital, apoiado pela sua equipe responsável pela sua elaboração; conduzir a sessão pública na internet; verificar a conformidade da proposta com os requisitos estabelecidos neste edital; dirigir a etapa de lances; verificar e julgar as condições de habilitação; receber, examinar e decidir os recursos, encaminhando à autoridade competente quando mantiver sua decisão; indicar o vencedor do certame; conduzir os trabalhos da equipe de apoio; e encaminhar o processo devidamente instruído a autoridade responsável pela adjudicação e propor a homologação.

O Edital estará disponível gratuitamente na página [www.feiranovamaranhao.ma.gov.br](http://www.feiranovamaranhao.ma.gov.br) e no endereço eletrônico <https://www.comprasfeiranovama.com.br/>.

<b>ÓRGÃOS INTERESSADOS:</b>	PREFEITURA MUNICIPAL DE FEIRA NOVA DO MARANHÃO - MA
<b>DATA E HORA DE INICIO DAS PROPOSTAS:</b>	08:30 HR DO DIA 29/10/2021 (HORÁRIO DE BRASÍLIA).
<b>DATA E HORA LIMITE PARA IMPUGNAÇÃO:</b>	08:30 HR DO DIA 08/11/2021 (HORÁRIO DE BRASÍLIA).
<b>DATA E HORA FINAL DAS PROPOSTAS:</b>	08:30 HR DO DIA 11/11/2021 (HORÁRIO DE BRASÍLIA).
<b>DATA DE ABERTURA DAS PROPOSTAS – SESSÃO PÚBLICA:</b>	08:31 HR DO DIA 11/11/2021 (HORÁRIO DE BRASÍLIA).



ESTADO DO MARANHÃO  
PODER EXECUTIVO  
**PREFEITURA MUNICIPAL DE FEIRA NOVA DO MARANHÃO**



LOCAL:	<a href="https://www.comprasfeiranovama.com.br/">https:// www.comprasfeiranovama.com.br/</a>
MODO DE DISPUTA	ABERTO

### 1. DO OBJETO.

**1.1 Registro de preços para futura e eventual Contratação de empresa especializada para manutenção e reforma de edificações escolares de interesse da Secretaria Municipal de Educação e da Prefeitura Municipal de Feira Nova do Maranhão – MA, conforme Projeto Básico e especificações contidas no Edital.**

1.1.1. As especificações, quantidades e exigências, bem como, as condições gerais de execução dos serviços e suas justificativas, além das disposições e descrições técnicas dos itens, encontram-se contidas no Termo de Referência, anexo I, deste edital.

1.2. Por possuir obrigações de fazer e necessidades permanentes, o presente objeto qualifica-se como serviço de natureza contínua, razão pela qual poderá ter sua duração prorrogada por iguais e sucessivos períodos, limitada a 60 (sessenta) meses, nos termos do art. 57, II, da Lei. 8.666/93.

1.3. O critério de julgamento adotado será o menor preço Global, observadas as exigências contidas neste Edital e seus Anexos quanto às especificações do objeto.

1.4. A quantidade indicada no Projeto Básico (Anexo III), é apenas estimativa de consumo e será solicitada de acordo com as necessidades do Órgão solicitante, podendo ser utilizada no todo ou em parte.

### 2. DO REGISTRO DE PREÇOS.

2.1. As regras referentes aos órgãos gerenciador e participantes, bem como a eventuais adesões são as que constam da minuta de Ata de Registro de Preços.

2.2 Conforme Decreto Federal n.º 7.892/2013, Capítulo V, art. 7.º § 2.º, para registros de preços não se faz necessário de início a indicação de Dotação Orçamentária, que somente será exigida para formalização do Contrato ou outro instrumento hábil.

### 3. DA IMPUGNAÇÃO AO EDITAL E DOS PEDIDOS DE ESCLARECIMENTO:

3.1. Até 02 (dois) dias úteis antes da data designada para a abertura da sessão pública, qualquer pessoa poderá impugnar este Edital.

3.2. A impugnação deverá ser enviada exclusivamente por meio eletrônico, em campo próprio do Sistema Portal de Compras Públicas no endereço eletrônico [https:// www.comprasfeiranovama.com.br/](https://www.comprasfeiranovama.com.br/).



ESTADO DO MARANHÃO  
PODER EXECUTIVO  
**PREFEITURA MUNICIPAL DE FEIRA NOVA DO MARANHÃO**



- 3.3. Caberá ao Pregoeiro, auxiliado pelo setor técnico competente, decidir sobre a impugnação no prazo de 02 (dois) dias úteis.
- 3.4. Acolhida a impugnação, será definida e publicada nova data para a realização do certame, exceto quando, inquestionavelmente, a alteração não afetar a formulação de propostas.
- 3.5. Os pedidos de esclarecimentos referentes a este processo licitatório deverão ser enviados ao Pregoeiro, até 03 (três) dias úteis anteriores à data designada para abertura da sessão pública, exclusivamente por meio eletrônico, em campo próprio do Sistema Portal de Compras Públicas no endereço eletrônico <https://www.comprasfeiranovama.com.br/>.
- 3.6. As impugnações e pedidos de esclarecimentos não suspendem os prazos previstos no certame.
- 3.7. A participação no certame, sem que tenha sido tempestivamente impugnado o presente Edital, implica na aceitação por parte dos interessados das condições nele estabelecidas.
- 3.8. As respostas às impugnações e aos esclarecimentos solicitados, bem como outros avisos de ordem geral, serão cadastradas no sítio <https://www.comprasfeiranovama.com.br/>, sendo de responsabilidade dos licitantes, seu acompanhamento.
- 3.9. Não serão conhecidas as impugnações apresentadas após o respectivo prazo legal ou, no caso de empresas, que estejam subscritas por representante não habilitado legalmente ou não identificado no processo para responder pela proponente.
- 3.10. A petição de impugnação apresentada por empresa deve ser firmada por sócio, pessoa designada para a administração da sociedade empresária, ou procurador, e vir acompanhada, conforme o caso, de estatuto ou contrato social e suas posteriores alterações, se houver, do ato de designação do administrador, ou de procuração pública ou particular (instrumento de mandato com poderes para impugnar o Edital).

#### **4. DO CREDENCIAMENTO.**

- 4.1. O Credenciamento é o nível básico do Registro Cadastral no **PORTAL DE COMPRAS COMPRASFEIRANOVAMA**, que permite a participação dos interessados na modalidade LICITATÓRIA PREGÃO, em sua FORMA ELETRÔNICA.
- 4.2. O cadastro deverá ser feito no Portal, no sítio <https://www.comprasfeiranovama.com.br/>;
- 4.3. O credenciamento junto ao provedor do sistema implica a responsabilidade do licitante ou de seu representante legal e a presunção de sua capacidade técnica para realização das transações inerentes a este Pregão.
- 4.4. O licitante responsabiliza-se exclusiva e formalmente pelas transações efetuadas em seu nome, assume como firmes e verdadeiras suas propostas e seus lances, inclusive os atos praticados diretamente ou por seu representante, excluída a responsabilidade do provedor do sistema ou do órgão ou entidade promotora da licitação por eventuais danos decorrentes de uso indevido das credenciais de acesso, ainda que por terceiros.



ESTADO DO MARANHÃO  
PODER EXECUTIVO  
**PREFEITURA MUNICIPAL DE FEIRA NOVA DO MARANHÃO**



4.5. É de responsabilidade do cadastrado conferir a exatidão dos seus dados cadastrais no **PORTAL COMPRASFEIRANOVAMA** - [https:// www.comprasfeiranovama.com.br/](https://www.comprasfeiranovama.com.br/) e mantê-los atualizados junto aos órgãos responsáveis pela informação, devendo proceder, imediatamente, à correção ou à alteração dos registros tão logo identifique incorreção ou aqueles se tornem desatualizados.

4.5.1. A não observância do disposto no subitem anterior poderá ensejar desclassificação no momento da habilitação

## **5. DA PARTICIPAÇÃO NO PREGÃO.**

5.1. Poderão participar deste Pregão interessados cujo ramo de atividade seja compatível com o objeto desta licitação, e que estejam com Credenciamento regular no [https:// www.comprasfeiranovama.com.br/](https://www.comprasfeiranovama.com.br/).

5.2. Será concedido tratamento favorecido para as microempresas e empresas de pequeno porte, para as sociedades cooperativas mencionadas no artigo 34 da Lei nº 11.488, de 2007, para o microempreendedor individual - MEI, nos limites previstos da Lei Complementar nº 123, de 2006.

5.3. Não poderão participar desta licitação os interessados:

5.3.1. Proibidos de participar de licitações e celebrar contratos administrativos, na forma da legislação vigente;

5.3.2. Que não atendam às condições deste Edital e seu(s) anexo(s);

5.3.3. Estrangeiros que não tenham representação legal no Brasil com poderes expressos para receber citação e responder administrativa ou judicialmente;

5.3.4. Que se enquadrem nas vedações previstas no artigo 9º da Lei nº 8.666, de 1993;

5.3.5. Que estejam sob falência, concurso de credores, concordata ou em processo de dissolução ou liquidação;

5.3.6. Entidades empresariais que estejam reunidas em consórcio;

5.3.7. Organizações da Sociedade Civil de Interesse Público - OSCIP, atuando nessa condição (Acórdão nº 746/2014-TCU-Plenário).

5.4. Como condição para participação no pregão, a licitante assinalará "sim" ou "não" em campo próprio do sistema eletrônico, relativo às seguintes declarações:

5.4.1. Que cumpre os requisitos estabelecidos no artigo 3º da Lei Complementar nº 123, de 2006, estando apta a usufruir do tratamento favorecido estabelecido em seus arts. 42 a 49;

5.4.1.1. Nos itens exclusivos para participação de microempresas e empresas de pequeno porte, a assinalação do campo "não" impedirá o prosseguimento no certame;

5.4.1.2. Nos itens em que a participação não for exclusiva para microempresas e empresas de pequeno porte, a assinalação do campo "não" apenas produzirá o efeito de o licitante não ter direito ao tratamento



ESTADO DO MARANHÃO  
PODER EXECUTIVO  
PREFEITURA MUNICIPAL DE FEIRA NOVA DO MARANHÃO



favorecido previsto na Lei Complementar nº 123, de 2006, mesmo que microempresa, empresa de pequeno porte.

- 5.4.2. Que está ciente e concorda com as condições contidas no Edital e seus anexos;
- 5.4.3. Que cumpre os requisitos para a habilitação definidos no Edital e que a proposta apresentada está em conformidade com as exigências editalícias;
- 5.4.4. Que inexistem fatos impeditivos para sua habilitação no certame, ciente da obrigatoriedade de declarar ocorrências posteriores;
- 5.4.5. Que não emprega menor de 18 anos em trabalho noturno, perigoso ou insalubre e não emprega menor de 16 anos, salvo menor, a partir de 14 anos, na condição de aprendiz, nos termos do artigo 7º, XXXIII, da Constituição;
- 5.4.6. Que a proposta foi elaborada de forma independente, nos termos da Instrução Normativa SLTI/MP nº 2, de 16 de setembro de 2009.
- 5.4.7. Que não possui, em sua cadeia produtiva, empregados executando trabalho degradante ou forçado, observando o disposto nos incisos III e IV do art. 1º e no inciso III do art. 5º da Constituição Federal;

5.5. A declaração falsa relativa ao cumprimento de qualquer condição sujeitará o licitante às sanções previstas em lei e neste Edital.

## **6. DA APRESENTAÇÃO DA PROPOSTA E DOS DOCUMENTOS DE HABILITAÇÃO.**

6.1 Após a divulgação do Edital no endereço eletrônico [https:// www.comprasfeiranovama.com.br/](https://www.comprasfeiranovama.com.br/) e até a data e hora marcadas para abertura da sessão, os licitantes deverão encaminhar proposta com a descrição do objeto ofertado e preço, concomitantemente com os documentos de habilitação exigidos no edital, **exclusivamente por meio do sistema eletrônico no endereço acima**, quando, então, encerrar-se-á automaticamente a fase de recebimento de propostas.

6.2 A licitante deverá elaborar a sua proposta com base no edital e seus anexos, sendo de sua exclusiva responsabilidade o levantamento de custos necessários para o cumprimento total das obrigações necessárias para a execução do objeto desta licitação.

6.3 Até a abertura da sessão pública, os licitantes poderão retirar ou substituir a proposta e os documentos de habilitação anteriormente inseridos no sistema;

6.4 O licitante deverá enviar sua proposta, no idioma oficial do Brasil, mediante o preenchimento, no sistema eletrônico.

6.5 Todas as especificações do objeto contidas na proposta vinculam a Contratada e, havendo divergência entre as condições da proposta e as cláusulas deste Edital, incluindo seus anexos, prevalecerão as últimas.

6.6 Não será admitido documentos de habilitação enviados após a abertura da sessão pública;

6.7 Nos valores propostos estarão inclusos todos os custos operacionais, encargos previdenciários, trabalhistas, tributários, comerciais e quaisquer outros que incidam direta ou indiretamente na contratação.



ESTADO DO MARANHÃO  
PODER EXECUTIVO  
PREFEITURA MUNICIPAL DE FEIRA NOVA DO MARANHÃO



6.8 O licitante, ao enviar sua proposta, deverá preencher, em campo próprio do sistema eletrônico, as seguintes **Declarações on line**, fornecidas pelo Sistema de Pregão Eletrônico:

6.8.1 Declaração de que cumpre os requisitos estabelecidos no artigo 3º da Lei Complementar nº 123, de 2006, estando apta a usufruir do tratamento favorecido estabelecido em seus arts. 42 a 49, quando for o caso;

6.8.2 A indicação do campo "não" apenas produzirá o efeito de a licitante não ter direito ao tratamento favorecido previsto na Lei Complementar nº 123, de 2006, mesmo que seja qualificada como microempresa ou empresa de pequeno porte;

6.9 Declaração de que cumpre plenamente os requisitos de habilitação e que sua proposta está em conformidade com as exigências do Edital.

6.10 As declarações exigidas neste edital e não disponibilizadas diretamente no sistema deverão ser confeccionadas e enviadas juntamente com a proposta de preços e/ou com os documentos de habilitação, e somente após requisição do Pregoeiro.

6.11 Declarações falsas, relativas ao cumprimento dos requisitos de habilitação e proposta, sujeitarão a licitante às sanções previstas neste Edital.

6.12 As Microempresas e Empresas de Pequeno Porte deverão encaminhar a documentação de habilitação, ainda que haja alguma restrição de regularidade fiscal e trabalhista, nos termos do art. 43, § 1º da LC nº 123, de 2006.

6.13 Incumbirá ao licitante acompanhar as operações no sistema eletrônico durante a sessão pública do Pregão, ficando responsável pelo ônus decorrente da perda de negócios, diante da inobservância de quaisquer mensagens emitidas pelo sistema ou de sua desconexão.

6.14 Não será estabelecida, nessa etapa do certame, ordem de classificação entre as propostas apresentadas, o que somente ocorrerá após a realização dos procedimentos de negociação e julgamento da proposta.

6.15 Os documentos que compõem a proposta e a habilitação do licitante melhor classificado somente serão disponibilizados para avaliação do pregoeiro e para acesso público após o encerramento do envio de lances.

## 7 DO PREENCHIMENTO DA PROPOSTA.

7.1 O licitante deverá enviar sua proposta mediante o preenchimento, no sistema eletrônico, dos seguintes campos:

7.1.1 Valor unitário e total para cada item, em moeda corrente nacional;

7.2 Todas as especificações do objeto contidas na proposta vinculam a Contratada.

7.3 O encaminhamento da **proposta** para o sistema eletrônico, pressupõe o pleno conhecimento e atendimento às exigências de habilitação previstas no Edital. O Licitante será responsável por todas as transações que forem efetuadas em seu nome no sistema eletrônico, assumindo como firmes e verdadeiras suas propostas e lances.

7



ESTADO DO MARANHÃO  
PODER EXECUTIVO  
PREFEITURA MUNICIPAL DE FEIRA NOVA DO MARANHÃO



**7.4** A **proposta de preço** deverá ser enviada mediante digitação no sistema eletrônico, devendo, obrigatoriamente, conforme o **modelo de proposta, deste edital**, por meio de transferência eletrônica de arquivo (upload) ao sistema.

**7.5** O Licitante deverá, conforme o **modelo de proposta**, informar as especificações e descrições completas do serviço licitado, a não inserção das especificações do item, implicará na desclassificação da empresa, face à ausência de informação suficiente para análise e classificação da proposta;

**7.6** A **proposta de preço** deverá **obrigatoriamente** estar acompanhada da **composição de custos** referente à mesma, em PDF do tipo "pesquisável", em papel timbrado da empresa, elaborada em língua portuguesa, com linguagem clara, sem emenda, rasuras ou entrelinhas, devidamente datada, rubricada e assinada pelo proponente, seu representante legal ou procurador;

**7.6.1** A composição de custos a que se refere o subitem anterior deverá demonstrar e especificar detalhadamente, como o proponente chegou (obteve) ao valor de cada item por ele ofertado em sua proposta.

**7.7** Na proposta apresentada deverá obrigatoriamente constar a sua validade, que não poderá ser inferior à **60 (sessenta)** dias.

**7.8** A inclusão de qualquer documento, diferente do modelo estabelecido neste Edital, acarretará à desclassificação do licitante.

**7.9** Por força da legislação vigente, **é vedada a identificação do licitante**, sob pena de desclassificação.

**7.10** Os preços ofertados, tanto na proposta inicial, quanto na etapa de lances, serão de exclusiva responsabilidade do licitante, não lhe assistindo o direito de pleitear qualquer alteração, sob alegação de erro, omissão ou qualquer outro pretexto.

## **8 DA ABERTURA DA SESSÃO, CLASSIFICAÇÃO DAS PROPOSTAS E FORMULAÇÃO DE LANCES.**

**8.1** A abertura da presente licitação dar-se-á em sessão pública, por meio de sistema eletrônico, na data, horário e local indicados neste Edital.

**8.2** O Pregoeiro verificará as propostas apresentadas, desclassificando desde logo aquelas que não estejam em conformidade com os requisitos estabelecidos neste Edital, contenham vícios insanáveis ou não apresentem as especificações técnicas exigidas no Termo de Referência.

**8.2.1** Também será desclassificada a proposta que identifique o licitante.

**8.2.2** A desclassificação será sempre fundamentada e registrada no sistema, com acompanhamento em tempo real por todos os participantes.

**8.2.3** A não desclassificação da proposta não impede o seu julgamento definitivo em sentido contrário, levado a efeito na fase de aceitação.



ESTADO DO MARANHÃO  
PODER EXECUTIVO  
PREFEITURA MUNICIPAL DE FEIRA NOVA DO MARANHÃO



8.3 O sistema ordenará automaticamente as propostas classificadas, sendo que somente estas participarão da fase de lances.

8.4 O sistema disponibilizará campo próprio para troca de mensagens entre o Pregoeiro e os licitantes.

8.5 Iniciada a etapa competitiva, os licitantes deverão encaminhar lances exclusivamente por meio do sistema eletrônico, sendo imediatamente informados do seu recebimento e do valor consignado no registro.

8.5.1 O lance deverá ser ofertado de acordo com o tipo de licitação indicada no preâmbulo deste edital.

8.6 Os licitantes poderão oferecer lances sucessivos, observando o horário fixado para abertura da sessão e as regras estabelecidas no Edital.

8.7 O licitante somente poderá oferecer lance **de valor inferior ou percentual** de desconto superior ao último por ele ofertado e registrado pelo sistema.

8.8 O intervalo mínimo de diferença de valores ou percentuais entre os lances, que incidirá tanto em relação aos lances intermediários quanto em relação à proposta que cobrir a melhor oferta deverá ser **R\$ 100,00 (CEM REAIS)**.

8.9 O intervalo entre os lances enviados pelo mesmo licitante não poderá ser inferior a vinte (20) segundos e o intervalo entre lances não poderá ser inferior a três (3) segundos, sob pena de serem automaticamente descartados pelo sistema os respectivos lances.

8.10 Será adotado para o envio de lances no **pregão eletrônico o modo de disputa "ABERTO"**, em que os licitantes apresentarão lances públicos e sucessivos, com prorrogações.

8.11 A etapa de lances da sessão pública terá duração de dez minutos e, após isso, será prorrogada automaticamente pelo sistema quando houver lance ofertado nos últimos dois minutos do período de duração da sessão pública.

8.12 A prorrogação automática da etapa de lances, de que trata o item anterior, será de dois minutos e ocorrerá sucessivamente sempre que houver lances enviados nesse período de prorrogação, inclusive no caso de lances intermediários.

8.13 Não havendo novos lances na forma estabelecida nos itens anteriores, a sessão pública encerrar-se-á automaticamente.

8.14 Encerrada a fase competitiva sem que haja a prorrogação automática pelo sistema, poderá o pregoeiro, assessorado pela equipe de apoio, justificadamente, admitir o reinício da sessão pública de lances, em prol da consecução do melhor preço.

8.15 Em caso de falha no sistema, os lances em desacordo com os subitens anteriores deverão ser desconsiderados pelo pregoeiro.

8.16 Não serão aceitos dois ou mais lances de mesmo valor, prevalecendo aquele que for recebido e registrado primeiro.

8.17 Durante o transcurso da sessão pública, os licitantes serão informados, em tempo real, do valor do menor lance registrado, vedada a identificação do licitante.

8.18 No caso de desconexão com o Pregoeiro, no decorrer da etapa competitiva do Pregão, o sistema eletrônico poderá permanecer acessível aos licitantes para a recepção dos lances.

8.19 Quando a desconexão do sistema eletrônico para o pregoeiro persistir por tempo superior a dez minutos, a sessão pública será suspensa e terá reinício somente após comunicação expressa do Pregoeiro aos participantes



ESTADO DO MARANHÃO  
PODER EXECUTIVO  
**PREFEITURA MUNICIPAL DE FEIRA NOVA DO MARANHÃO**



do certame, publicada no Portal, [https:// www.comprasfeiranovama.com.br/](https://www.comprasfeiranovama.com.br/), quando serão divulgadas data e hora para a sua reabertura. E será reiniciada somente após decorridas vinte e quatro horas da comunicação do fato pelo Pregoeiro aos participantes, no sítio eletrônico utilizado para divulgação.

**8.20** Caso o licitante não apresente lances, concorrerá com o valor de sua proposta.

**8.21** Em relação a itens não exclusivos para participação de microempresas e empresas de pequeno porte, uma vez encerrada a etapa de lances, será efetivada a verificação automática, junto à Receita Federal, do porte da entidade empresarial. O sistema identificará em coluna própria as microempresas e empresas de pequeno porte participantes, procedendo à comparação com os valores da primeira colocada, se esta for empresa de maior porte, assim como das demais classificadas, para o fim de aplicar-se o disposto nos arts. 44 e 45 da LC nº 123, de 2006, regulamentada pelo Decreto nº 8.538, de 2015.

**8.22** Nessas condições, as propostas de microempresas e empresas de pequeno porte que se encontrarem na faixa de até 5% (cinco por cento) acima da melhor proposta ou melhor lance serão consideradas empatadas com a primeira colocada.

**8.23** A melhor classificada nos termos do item anterior terá o direito de encaminhar uma última oferta para desempate, obrigatoriamente em valor inferior ao da primeira colocada, no prazo de 5 (cinco) minutos controlados pelo sistema, contados após a comunicação automática para tanto.

**8.24** Caso a microempresa ou a empresa de pequeno porte melhor classificada desista ou não se manifeste no prazo estabelecido, serão convocadas as demais licitantes microempresa e empresa de pequeno porte que se encontrem naquele intervalo de 5% (cinco por cento), na ordem de classificação, para o exercício do mesmo direito, no prazo estabelecido no subitem anterior.

**8.25** No caso de equivalência dos valores apresentados pelas microempresas e empresas de pequeno porte que se encontrem nos intervalos estabelecidos nos subitens anteriores, será realizado sorteio entre elas para que se identifique aquela que primeiro poderá apresentar melhor oferta.

**8.26** Quando houver propostas beneficiadas com as margens de preferência em relação ao produto estrangeiro, o critério de desempate será aplicado exclusivamente entre as propostas que fizerem jus às margens de preferência, conforme regulamento.

**8.27** A ordem de apresentação pelos licitantes é utilizada como um dos critérios de classificação, de maneira que só poderá haver empate entre propostas iguais (não seguidas de lances), ou entre lances finais da fase fechada do modo de disputa aberto e fechado.

**8.28** Havendo eventual empate entre propostas ou lances, o critério de desempate será aquele previsto no Art. 3º, § 2º, da LEI Nº 8.666, de 1993, assegurando-se a preferência, sucessivamente, aos bens e serviços:

**8.28.1** Produzidos no país;

**8.28.2** Produzidos por empresas brasileiras;

**8.28.3** Produzidos por empresas que invistam em pesquisa e no desenvolvimento de tecnologia no País;

**8.28.4** Produzidos por empresas que comprovem cumprimento de reserva de cargos prevista em lei para pessoa com deficiência ou para reabilitado da Previdência Social e que atendam às regras de acessibilidade previstas na legislação.



ESTADO DO MARANHÃO  
PODER EXECUTIVO  
PREFEITURA MUNICIPAL DE FEIRA NOVA DO MARANHÃO



8.29 Persistindo o empate, a proposta vencedora será sorteada pelo sistema eletrônico dentre as propostas empatadas.

8.30 Encerrada a etapa de envio de lances da sessão pública, o pregoeiro deverá encaminhar, pelo sistema eletrônico, contraproposta ao licitante que tenha apresentado o melhor preço, para que seja obtida melhor proposta, vedada a negociação em condições diferentes das previstas neste Edital.

8.30.1 A negociação será realizada por meio do sistema, podendo ser acompanhada pelos demais licitantes.

8.30.2 O pregoeiro solicitará ao licitante melhor classificado que, no prazo de **02 (DUAS) hora**, envie a proposta adequada ao último lance ofertado após a negociação realizada, acompanhada, se for o caso, dos documentos complementares, quando necessários à confirmação daqueles exigidos neste Edital e já apresentados.

8.31 Após a negociação do preço, o Pregoeiro iniciará a fase de aceitação e julgamento da proposta.

## 9 DA ACEITABILIDADE DA PROPOSTA VENCEDORA.

9.1 Encerrada a etapa de negociação, o pregoeiro examinará a proposta classificada em primeiro lugar quanto à adequação ao objeto e à compatibilidade do preço em relação ao máximo estipulado para contratação neste Edital e em seus anexos, observado o disposto no parágrafo único do art. 7º e no § 9º do art. 26 do Decreto n.º 10.024/2019.

9.2 Será desclassificada a proposta ou o lance vencedor, que apresentar preço final superior ao preço máximo fixado (Acórdão nº 1455/2018 -TCU - Plenário), ou que apresentar preço manifestamente inexequível.

9.2.1 Considera-se inexequível a proposta que apresente preços global ou unitários simbólicos, irrisórios ou de valor zero, incompatíveis com os preços dos insumos e salários de mercado, acrescidos dos respectivos encargos, ainda que o ato convocatório da licitação não tenha estabelecido limites mínimos, exceto quando se referirem a materiais e instalações de propriedade do próprio licitante, para os quais ele renuncie a parcela ou à totalidade da remuneração.

9.3 Qualquer interessado poderá requerer que se realizem diligências para aferir a exequibilidade e a legalidade das propostas, devendo apresentar as provas ou os indícios que fundamentam a suspeita;

9.4 Na hipótese de necessidade de suspensão da sessão pública para a realização de diligências, com vistas ao saneamento das propostas, a sessão pública somente poderá ser reiniciada mediante aviso prévio no sistema com, no mínimo, **VINTE E QUATRO HORAS DE ANTECEDÊNCIA**, e a ocorrência será registrada em ata;

9.5 O Pregoeiro poderá convocar o licitante para enviar documento digital complementar, por meio de funcionalidade disponível no sistema, no prazo de 02 (DUAS) HORAS, sob pena de não aceitação da proposta.

9.5.1. O prazo estabelecido poderá ser prorrogado pelo Pregoeiro por solicitação escrita e justificada do licitante, formulada antes de findo o prazo, e formalmente aceita pelo Pregoeiro.

9.5.2. Dentre os documentos passíveis de solicitação pelo Pregoeiro, destacam-se os que contenham as características, especificações e detalhamento do serviço a ser executado, encaminhados por meio



**ESTADO DO MARANHÃO  
PODER EXECUTIVO  
PREFEITURA MUNICIPAL DE FEIRA NOVA DO MARANHÃO**



eletrônico, ou, se for o caso, por outro meio e prazo indicados pelo Pregoeiro, sem prejuízo do seu ulterior envio pelo sistema eletrônico, sob pena de não aceitação da proposta.

**9.6** Se a proposta ou lance vencedor for desclassificado, o Pregoeiro examinará a proposta ou lance subsequente, e, assim sucessivamente, na ordem de classificação.

**9.7** Havendo necessidade, o Pregoeiro suspenderá a sessão, informando no "chat" a nova data e horário para a sua continuidade.

**9.8** O Pregoeiro poderá encaminhar, por meio do sistema eletrônico, contraproposta ao licitante que apresentou o lance mais vantajoso, com o fim de negociar a obtenção de melhor preço, vedada a negociação em condições diversas das previstas neste Edital.

**9.8.1.** Também nas hipóteses em que o Pregoeiro não aceitar a proposta e passar à subsequente, poderá negociar com o licitante para que seja obtido preço melhor.

**9.8.2.** A negociação será realizada por meio do sistema, podendo ser acompanhada pelos demais licitantes.

**9.9** Nos itens não exclusivos para a participação de microempresas e empresas de pequeno porte, sempre que a proposta não for aceita, e antes de o Pregoeiro passar à subsequente, haverá nova verificação, pelo sistema, da eventual ocorrência do empate ficto, previsto nos artigos 44 e 45 da LC nº 123, de 2006, seguindo-se a disciplina antes estabelecida, se for o caso.

**9.10** Encerrada a análise quanto à aceitação da proposta, o pregoeiro verificará a habilitação do licitante, observado o disposto neste Edital.

**9.11** Se a proposta ou lance vencedor for desclassificado, o Pregoeiro examinará a proposta ou lance subsequente, e, assim sucessivamente, na ordem de classificação.

**9.12** Havendo necessidade, o Pregoeiro suspenderá a sessão, informando no "chat" a nova data e horário para a sua continuidade.

## **10 DA HABILITAÇÃO.**

**10.1** Como condição prévia ao exame da documentação de habilitação do licitante detentor da proposta classificada em primeiro lugar, o pregoeiro verificará o eventual descumprimento das condições de participação, especialmente quanto à existência de sanção que impeça a participação no certame ou a futura contratação, mediante a consulta aos documentos inseridos no portal de compras públicas, e ainda nos seguintes cadastros:

**10.1.1** Possuir Cadastro do Portal, [https:// www.comprasfeiranovama.com.br/](https://www.comprasfeiranovama.com.br/)

**10.1.2** Cadastro Nacional de Empresas Inidôneas e Suspensas – CEIS e o e o Cadastro Nacional de Empresas Punidas – CNEP ([www.portaldatransparencia.gov.br/](http://www.portaldatransparencia.gov.br/));

**10.1.3** Cadastro Nacional de Condenações Cíveis por Atos de Improbidade Administrativa, mantido pelo Conselho Nacional de Justiça ([www.cnj.jus.br/improbidade\\_adm/consultar\\_requerido.php](http://www.cnj.jus.br/improbidade_adm/consultar_requerido.php)).

**10.1.4** Lista de Inidôneos, mantida pelo Tribunal de Contas da União – TCU <https://contas.tcu.gov.br/ords/f?p=1660:3:0>



ESTADO DO MARANHÃO  
PODER EXECUTIVO  
PREFEITURA MUNICIPAL DE FEIRA NOVA DO MARANHÃO



**10.1.5** A consulta aos cadastros será realizada em nome da empresa licitante e também de seu sócio majoritário, por força do artigo 12 da Lei nº 8.429, de 1992, que prevê, dentre as sanções impostas ao responsável pela prática de ato de improbidade administrativa, a proibição de contratar com o Poder Público, inclusive por intermédio de pessoa jurídica da qual seja sócio majoritário.

**10.1.5.1** Caso conste na Consulta de Situação do Fornecedor a existência de Ocorrências Impeditivas Indiretas, o gestor diligenciará para verificar se houve fraude por parte das empresas apontadas no Relatório de Ocorrências Impeditivas Indiretas.

**10.1.5.2** A tentativa de burla será verificada por meio dos vínculos societários, linhas de fornecimento similares, dentre outros.

**10.1.5.3** O licitante será convocado para manifestação previamente à sua desclassificação.

**10.1.6** Constatada a existência de sanção, o Pregoeiro reputará o licitante inabilitado, por falta de condição de participação.

**10.1.7** No caso de inabilitação, haverá nova verificação, pelo sistema, da eventual ocorrência do empate ficto, previsto nos arts. 44 e 45 da Lei Complementar nº 123, de 2006, seguindo-se a disciplina antes estabelecida para aceitação da proposta subsequente.

**10.2** Caso atendidas as condições de participação, a habilitação dos licitantes será verificada por meio do **PORTAL COMPRASFEIRANOVAMA** - [https:// www.comprasfeiranovama.com.br/](https://www.comprasfeiranovama.com.br/), em relação à habilitação jurídica, à regularidade fiscal e trabalhista, à qualificação econômica financeira e habilitação técnica.

**10.3** É dever do licitante atualizar previamente as comprovações constantes do **PORTAL COMPRASFEIRANOVAMA** - [https:// www.comprasfeiranovama.com.br/](https://www.comprasfeiranovama.com.br/), para que estejam vigentes na data da abertura da sessão pública, ou encaminhar, em conjunto com a apresentação da proposta, a respectiva documentação atualizada.

**10.4** Havendo a necessidade de envio de documentos de habilitação complementares, necessários à confirmação daqueles exigidos neste Edital e já apresentados, o licitante será convocado a encaminhá-los, em formato digital, via sistema, no prazo de **01 (UMA) HORA**, sob pena de inabilitação.

**10.5** Somente haverá a necessidade de comprovação do preenchimento de requisitos mediante apresentação dos documentos originais não-digitais quando houver dúvida em relação à integridade do documento digital.

**10.6** Não serão aceitos documentos de habilitação com indicação de CNPJ/CPF diferentes, salvo aqueles legalmente permitidos, bem como documentos com endereços divergentes.

**10.7** Se o licitante for a matriz, todos os documentos deverão estar em nome da matriz, e se o licitante for a filial, todos os documentos deverão estar em nome da filial, exceto aqueles documentos que, pela própria natureza, comprovadamente, forem emitidos somente em nome da matriz.



ESTADO DO MARANHÃO  
PODER EXECUTIVO  
**PREFEITURA MUNICIPAL DE FEIRA NOVA DO MARANHÃO**



**10.7.1** Serão aceitos registros de CNPJ de licitante matriz e filial com diferenças de números de documentos pertinentes ao CND e ao CRF/FGTS, quando for comprovada a centralização do recolhimento dessas contribuições.

**10.8** Ressalvado o disposto no item 5, os licitantes deverão encaminhar, nos termos deste Edital, a documentação relacionada nos itens a seguir, para fins de habilitação:

### **10.9 HABILITAÇÃO JURÍDICA:**

**10.9.1** No caso de empresário individual: inscrição no Registro Público de Empresas Mercantis, a cargo da Junta Comercial da respectiva sede;

**10.9.2** Em se tratando de microempreendedor individual – MEI: Certificado da Condição de Microempreendedor Individual - CCMEI, cuja aceitação ficará condicionada à verificação da autenticidade no sítio [www.portaldoempreendedor.gov.br](http://www.portaldoempreendedor.gov.br);

**10.9.3** No caso de sociedade empresária ou empresa individual de responsabilidade limitada - EIRELI: ato constitutivo, estatuto ou contrato social em vigor, devidamente registrado na Junta Comercial da respectiva sede, acompanhado de documento comprobatório de seus administradores;

**10.9.4** Inscrição no Registro Público de Empresas Mercantis onde opera, com averbação no Registro onde tem sede a matriz, no caso de ser o participante sucursal, filial ou agência;

**10.9.5** No caso de sociedade simples: inscrição do ato constitutivo no Registro Civil das Pessoas Jurídicas do local de sua sede, acompanhada de prova da indicação dos seus administradores;

**10.9.6** No caso de empresa ou sociedade estrangeira em funcionamento no País: decreto de autorização;

**10.9.7** Os documentos acima deverão estar acompanhados de todas as alterações ou da consolidação respectiva;

### **10.10 REGULARIDADE FISCAL E TRABALHISTA:**

**10.10.1** CNPJ - Prova de inscrição no Cadastro Nacional de Pessoas Jurídicas ou no Cadastro de Pessoas Físicas, conforme o caso;

**10.10.2** Prova de inscrição no Cadastro de Contribuintes Estadual ou Municipal, se houver, relativo ao domicílio ou sede do licitante, pertinente ao seu ramo de atividade e compatível com o objeto contratual;



ESTADO DO MARANHÃO  
PODER EXECUTIVO  
PREFEITURA MUNICIPAL DE FEIRA NOVA DO MARANHÃO



**10.10.3** Prova de regularidade fiscal perante a Fazenda Nacional, mediante apresentação de certidão expedida conjuntamente pela Secretaria da Receita Federal do Brasil (RFB) e pela Procuradoria-Geral da Fazenda Nacional (PGFN), referente a todos os créditos tributários federais e à Dívida Ativa da União (DAU) por elas administrados, inclusive aqueles relativos à Seguridade Social, nos termos da Portaria Conjunta nº 1.751, de 02/10/2014, do Secretário da Receita Federal do Brasil e da Procuradora-Geral da Fazenda Nacional.

**10.10.4** Prova de regularidade com o Fundo de Garantia do Tempo de Serviço (FGTS);

**10.10.5** Prova de inexistência de débitos inadimplidos perante a justiça do trabalho, mediante a apresentação de certidão negativa ou positiva com efeito de negativa, nos termos do Título VII-A da Consolidação das Leis do Trabalho, aprovada pelo Decreto-Lei nº 5.452, de 1º de maio de 1943.

**10.10.6** Prova de regularidade junto à Fazenda Estadual, através da Certidão Negativa de Débitos Fiscais e Dívida Ativa junto aos Tributos Estaduais, emitida pela Secretaria da Fazenda Estadual onde a empresa for sediada;

**10.10.7** Prova de regularidade junto à Fazenda Municipal, através da Certidão Negativa junto aos Tributos Municipais, emitida pela Secretaria da Fazenda Municipal onde a empresa for sediada;

**10.10.8** Alvará de Funcionamento da sede da licitante.

**10.10.9** Caso o licitante detentor do menor preço seja qualificado como microempresa ou empresa de pequeno porte deverá apresentar toda a documentação exigida para efeito de comprovação de regularidade fiscal, mesmo que esta apresente alguma restrição, sob pena de inabilitação.

#### **10.11 QUALIFICAÇÃO ECONÔMICO-FINANCEIRA.**

**10.11.1** Certidão Negativa de falência, de concordata, de recuperação judicial ou extrajudicial (Lei nº 11.101, de 9.2.2005), expedida pelo distribuidor da sede do licitante, datado dos últimos **30 (trinta) dias**, ou que esteja dentro do prazo de validade expresso na própria Certidão;

**10.11.2** Balanço patrimonial e demonstrações contábeis do último exercício social, já exigíveis e apresentados na forma da lei, que comprovem a boa situação financeira da empresa, vedada a sua substituição por balancetes ou balanços provisórios, podendo ser atualizados por índices oficiais quando encerrado há mais de 3 (três) meses da data de apresentação da proposta;

**10.11.2.1** No caso de fornecimento de bens para pronta entrega, não será exigido da licitante qualificada como microempresa ou empresa de pequeno porte, a apresentação de balanço patrimonial do último exercício financeiro. (Art. 3º do Decreto nº 8.538, de 2015);



ESTADO DO MARANHÃO  
PODER EXECUTIVO  
PREFEITURA MUNICIPAL DE FEIRA NOVA DO MARANHÃO



**10.11.2.2** No caso de empresa constituída no exercício social vigente, admite-se a apresentação de balanço patrimonial e demonstrações contábeis referentes ao período de existência da sociedade;

**10.11.2.3** É admissível o balanço intermediário, se decorrer de lei ou contrato social/estatuto social.

**10.11.3** Os índices que comprovam a boa situação financeira da empresa, serão calculados e apresentados pelo Licitante, devidamente confirmados pelo responsável por sua contabilidade, mediante sua assinatura e a indicação do seu nome e do número de registro no Conselho Regional de Contabilidade.

**10.11.4** A comprovação da situação financeira da empresa, que trata o item anterior, será constatada mediante a análise dos índices de Liquidez Geral (LG), Solvência Geral (SG) e Liquidez Corrente (LC), superiores a 1 (um) resultantes da aplicação das fórmulas:

$$LG = \frac{\text{Ativo Circulante} + \text{Realizável a Longo Prazo}}{\text{Passivo Circulante} + \text{Passivo Não Circulante}}$$

$$SG = \frac{\text{Ativo Total}}{\text{Passivo Circulante} + \text{Passivo Não Circulante}}$$

$$LC = \frac{\text{Ativo Circulante}}{\text{Passivo Circulante}}$$

**10.11.5** As empresas que apresentarem resultado inferior ou igual a 1 (um) em qualquer dos índices de Liquidez Geral (LG), Solvência Geral (SG) e Liquidez Corrente (LC), deverão comprovar, considerados os riscos para a Administração, e, a critério da autoridade competente.

**10.11.5.1** As empresas com menos de um exercício financeiro devem cumprir a exigência deste subitem mediante a apresentação do **Balanco de Abertura**, acompanhado do Balanço Patrimonial e da Demonstração do Resultado levantado com base no mês imediatamente anterior à data de apresentação da proposta.

**10.11.5.2** Serão considerados aceitos como na forma da lei o balanço patrimonial e demonstrações contábeis assim apresentados:

- Publicados em Diário Oficial ou; os Publicados em jornal de grande circulação ou;
- Registrados na Junta Comercial da sede/domicílio do licitante ou;
- Por cópia do Livro Diário, devidamente autenticado na Junta Comercial da sede ou domicílio da licitante, na forma da IN nº 65 do Departamento Nacional do Registro do Comércio - DNRC, de 1º de agosto de 1997, art. 6º, acompanhada obrigatoriamente dos Termos de Abertura e de Encerramento. Quando for apresentado o original do Diário, para cotejo pelo Pregoeiro e Equipe de Apoio, fica dispensada a inclusão, na documentação, dos Termos de Abertura e de Encerramento do Livro em questão.



ESTADO DO MARANHÃO  
PODER EXECUTIVO  
**PREFEITURA MUNICIPAL DE FEIRA NOVA DO MARANHÃO**



**10.11.5.3** As empresas com escrituração digital deverão apresentar impressão do arquivo gerado pelo SPED contábil constante na sede da empresa, apresentando:

1. Termo de Autenticação com a identificação do Autenticador – Junta Comercial (impresso do arquivo SPED Contábil);
2. Termo de Abertura e Encerramento (impresso do arquivo SPED contábil);
3. Requerimento de Autenticação do Livro Digital (impresso do arquivo SPED contábil);
4. Recibo de Entrega do Livro Digital (impresso do arquivo SPED contábil);
5. Balanço Patrimonial (impresso do arquivo SPED contábil);
6. Demonstração de Resultado do Exercício (impresso do arquivo SPED contábil).

## 10.12 QUALIFICAÇÃO TÉCNICA.

**10.12.1** Atestado(s) ou declaração (ões) de capacidade técnica-operacional, expedido(s) por pessoa(s) jurídica(s) de direito público ou privado, averbado pelo CREA, comprovando que a licitante tenha prestado ou esteja prestando serviço compatível com o objeto da presente licitação comprovando ter executado as quantidades mínimas dos seguintes serviços, abaixo indicadas:

ITEM	DESCRIÇÃO	UNID	QUANT
4.6	FORRO DE FIBRA MINERAL EM PLACAS DE 1250 X 625 MM, E = 15 MM, BORDA RETA, COM PINTURA ANTIMOFO, APOIADO EM PERFIL DE ACO GALVANIZADO COM 24 MM DE BASE - INSTALADO	M2	50,84
5.10	TELHAMENTO COM TELHA METÁLICA TERMOACÚSTICA E = 30 MM, COM ATÉ 2 ÁGUAS, INCLUSO IÇAMENTO. AF_07/2019	m²	35,00
6.8	PISO EM GRANILITE, MARMORITE OU GRANITINA EM AMBIENTES INTERNOS. AF_09/2020	M2	75,00
12.6	AR CONDICIONADO SPLIT INVERTER, HI-WALL (PAREDE), 18000 BTU/H, CICLO FRIO, 60HZ, CLASSIFICACAO A (SELO PROCEL), GAS HFC, CONTROLE S/FIO	UND	6,00

**10.12.1.1** O(s) atestado(s) ou declaração (ões) de capacidade técnica, deverá(ão) ser apresentado(s) em papel timbrado, contendo o nome, CNPJ e endereço do emitente, devendo estar assinado(s) ou rubricado(s), contendo o nome e cargo do emissor que o(s) subscreve(em).

**10.12.1.1** Os atestados de capacidade técnica estarão sujeitos a diligência por parte do pregoeiro ou equipe técnica da Contratante, que poderá averiguar através de visita técnica a autenticidade das informações. Se durante esse processo, for constatada fraude de qualquer um dos documentos, a licitante envolvida estará automaticamente desclassificada do processo licitatório em questão, além de estar sujeito as penalidades prevista neste edital.

**12.12.2 Comprovação da capacitação técnico-profissional:** Comprovação da empresa licitante possuir, em seu quadro permanente na data prevista para a realização da licitação, como seu responsável Técnico, obrigatoriamente, **Engenheiro Civil**, detentor de Atestado(s) de Responsabilidade ou Capacidade Técnica, fornecido(s) por pessoa jurídica de direito público ou privado, averbado(s) no CREA, acompanhado(s) da(s) respectiva(s) Certidão (ões) de



ESTADO DO MARANHÃO  
PODER EXECUTIVO  
PREFEITURA MUNICIPAL DE FEIRA NOVA DO MARANHÃO



Acervo Técnico – CAT, por execução dos serviços que compõem as parcelas de maior relevância técnica e valor significativo da contratação, a saber:

ITEM	DESCRIÇÃO	UNID	QUANT
4.6	FORRO DE FIBRA MINERAL EM PLACAS DE 1250 X 625 MM, E = 15 MM, BORDA RETA, COM PINTURA ANTIMOFO, APOIADO EM PERFIL DE ACO GALVANIZADO COM 24 MM DE BASE - INSTALADO	M2	50,84
5.10	TELHAMENTO COM TELHA METÁLICA TERMOACÚSTICA E = 30 MM, COM ATÉ 2 ÁGUAS, INCLUSO IÇAMENTO. AF_07/2019	m²	35,00
6.8	PISO EM GRANILITE, MARMORITE OU GRANITINA EM AMBIENTES INTERNOS. AF_09/2020	M2	75,00
12.6	AR CONDICIONADO SPLIT INVERTER, HI-WALL (PAREDE), 18000 BTU/H, CICLO FRIO, 60HZ, CLASSIFICACAO A (SELO PROCEL), GAS HFC, CONTROLE S/FIO	UND	6,00

**12.12.3** A comprovação do vínculo empregatício dos Responsáveis Técnicos, será feita mediante cópia do Contrato de Trabalho com a empresa, constante da Carteira Profissional ou da Ficha de Registro de Empregados (FRE) que demonstre a identificação do profissional, com o visto do Ministério do Trabalho, ou mediante certidão do CREA devidamente atualizada ou Contrato de Prestação de Serviço devidamente registrado no CREA da região competente, em que conste o profissional como técnico responsável.

**12.12.4** Quando se tratar de empresário ou sócio da empresa licitante, tal comprovação será feita através do Requerimento de empresário ou ato constitutivo da mesma e Certidão do CREA, devidamente atualizados.

**12.12.5** Certidão de registro de regularidade de situação junto ao Conselho Regional de Engenharia, Arquitetura e Agronomia – CREA da sede da empresa licitante, comprovando a regularidade para com a entidade profissional competente.

**12.12.5.1** As empresas sediadas em outras regiões de jurisdição do CREA, deverão apresentar para a contratação o visto do CREA-MA, nos termos do art. 65, da Lei 5.194, de 14/12/66.

**12.12.6** Certidão de inscrição pessoa física do(s) responsável (eis) técnico(s) (**Engenheiro Civil**) da empresa licitante junto ao Conselho Regional de Engenharia Arquitetura e Agronomia (CREA), da região da sede da empresa.

**12.12.7** Não será aceita nenhuma justificativa ou alegação por parte do licitante, com ênfase para a vencedora da licitação, de desconhecimento das características dos serviços, ou das dificuldades a ela inerentes, com o intuito de eximir-se de responsabilidades

**12.13** É facultada ao Pregoeiro(a) ou à Autoridade Superior, em qualquer fase da licitação, a promoção de diligência destinada a esclarecer ou complementar a instrução do processo, vedada a inclusão posterior de documento ou informação que deveria constar originalmente da DOCUMENTAÇÃO DE HABILITAÇÃO ou da PROPOSTA COMERCIAL apresentada.



ESTADO DO MARANHÃO  
PODER EXECUTIVO  
**PREFEITURA MUNICIPAL DE FEIRA NOVA DO MARANHÃO**



- 12.14 A Administração poderá, a seu critério, realizar, antes da homologação do resultado da licitação, visita à sede ou à garagem da licitante para comprovar que a mesma possui a estrutura ou condições declaradas através dos atestados emitidos.
- 12.15 A Contratada deve possuir garagem e sede, para início da operação e durante todo o prazo contratual, devendo tal imóvel ser próprio ou de terceiros, devendo ser utilizado para as instalações da administração.
- 12.16 A declaração do vencedor acontecerá no momento imediatamente posterior à fase de habilitação.
- 12.17 Caso a proposta mais vantajosa seja ofertada por licitante qualificada como microempresa ou empresa de pequeno porte, e uma vez constatada a existência de alguma restrição no que tange à regularidade fiscal e trabalhista, a mesma será convocada para, no prazo de 02 (dois) dias úteis, após a declaração do vencedor, comprovar a regularização. O prazo poderá ser prorrogado por igual período, a critério da administração pública, quando requerida pelo licitante, mediante apresentação de justificativa.
- 12.18 A não-regularização fiscal e trabalhista no prazo previsto no subitem anterior acarretará a inabilitação do licitante, sem prejuízo das sanções previstas neste Edital, sendo facultada a convocação dos licitantes remanescentes, na ordem de classificação. Se, na ordem de classificação, seguir-se outra microempresa, empresa de pequeno porte ou sociedade cooperativa com alguma restrição na documentação fiscal e trabalhista, será concedido o mesmo prazo para regularização.
- 12.19 Havendo necessidade de analisar minuciosamente os documentos exigidos, o Pregoeiro suspenderá a sessão, informando no "chat" a nova data e horário para a continuidade da mesma.
- 12.20 Será inabilitado o licitante que não comprovar sua habilitação, seja por não apresentar quaisquer dos documentos exigidos, ou apresentá-los em desacordo com o estabelecido neste Edital.
- 12.21 Nos itens não exclusivos a microempresas e empresas de pequeno porte, em havendo inabilitação, haverá nova verificação, pelo sistema, da eventual ocorrência do empate ficto, previsto nos artigos 44 e 45 da LC nº 123, de 2006, seguindo-se a disciplina antes estabelecida para aceitação da proposta subsequente.
- 12.22 Constatado o atendimento às exigências de habilitação fixadas no Edital, o licitante será declarado vencedor.

## **11 DO ENCAMINHAMENTO DA PROPOSTA VENCEDORA.**

- 11.1 A proposta final do licitante declarado vencedor deverá ser encaminhada no prazo de 02 (DUAS) HORA a contar da solicitação do Pregoeiro no sistema eletrônico e deverá:
- 11.1.1 Ser redigida em língua portuguesa, digitada, em uma via, sem emendas, rasuras, entrelinhas ou ressalvas, devendo a última folha ser assinada e as demais rubricadas pelo licitante ou seu representante legal.
- 11.1.2 Conter a indicação do banco, número da conta e agência do licitante vencedor, para fins de pagamento.



ESTADO DO MARANHÃO  
PODER EXECUTIVO  
PREFEITURA MUNICIPAL DE FEIRA NOVA DO MARANHÃO



11.2 O licitante deverá ainda enviar sua proposta atendendo os seguintes campos:

11.2.1 Valor unitário e total para cada item ou lote de itens (conforme o caso), em moeda corrente nacional;

11.2.2 Descrição detalhada do objeto, contendo as informações similares à especificação do Termo de Referência: indicando, no que for aplicável.

11.3 O prazo de validade que deverá constar na proposta, não será inferior a **60 (SESSENTA) DIAS**, a contar da data de sua apresentação.

11.4 A proposta final deverá ser documentada nos autos e será levada em consideração no decorrer da execução do contrato e aplicação de eventual sanção à Contratada, se for o caso.

11.4.1 Todas as especificações do objeto contidas na proposta, vinculam a Contratada.

11.5 Os preços deverão ser expressos em moeda corrente nacional, o valor unitário em algarismos e o valor global em algarismos e por extenso (art. 5º da Lei nº 8.666/93).

11.5.1 Ocorrendo divergência entre os preços unitários e o preço global, prevalecerão os primeiros; no caso de divergência entre os valores numéricos e os valores expressos por extenso, prevalecerão estes últimos.

11.6 A oferta deverá ser firme e precisa, limitada, rigorosamente, ao objeto deste Edital, sem conter alternativas de preço ou de qualquer outra condição que induza o julgamento a mais de um resultado, sob pena de desclassificação.

11.7 A proposta deverá obedecer aos termos deste Edital e seus Anexos, não sendo considerada aquela que não corresponda às especificações ali contidas ou que estabeleça vínculo à proposta de outro licitante.

11.8 As propostas que contenham a descrição do objeto, o valor e os documentos complementares estarão disponíveis na internet, após a homologação.

## 12 DOS RECURSOS.

12.1 Declarado o vencedor e decorrida a fase de regularização fiscal e trabalhista da licitante qualificada como microempresa ou empresa de pequeno porte, se for o caso, será concedido o prazo de **30 (trinta) minutos**, para que qualquer licitante manifeste a intenção de recorrer, de forma motivada, isto é, indicando contra qual(is) decisão(ões) pretende recorrer e por quais motivos, em campo próprio do sistema.

12.2 Havendo quem se manifeste, caberá ao Pregoeiro verificar a tempestividade e a existência de motivação da intenção de recorrer, para decidir se admite ou não o recurso, fundamentadamente.



ESTADO DO MARANHÃO  
PODER EXECUTIVO  
PREFEITURA MUNICIPAL DE FEIRA NOVA DO MARANHÃO



**12.2.1** Nesse momento o Pregoeiro não adentrará no mérito recursal, mas apenas verificará as condições de admissibilidade do recurso.

**12.2.2** A falta de manifestação motivada do licitante quanto à intenção de recorrer importará a decadência desse direito.

**12.2.3** Uma vez admitido o recurso, o recorrente terá, a partir de então, o **prazo de 03 dia útil** para apresentar as razões, pelo sistema eletrônico, ficando os demais licitantes, desde logo, intimados para, querendo, apresentarem contrarrazões também pelo sistema eletrônico, em **outros 03 dia útil**, que começará a contar do término do prazo do recorrente, sendo-lhes assegurada vista imediata dos elementos indispensáveis à defesa de seus interesses.

**12.3** O acolhimento do recurso invalida tão somente os atos insuscetíveis de aproveitamento.

**12.4** Os autos do processo permanecerão com vista franqueada aos interessados, no endereço constante neste Edital.

### **13 DA REABERTURA DA SESSÃO PÚBLICA.**

**13.1** A sessão pública poderá ser reaberta:

**13.1.1** Nas hipóteses de provimento de recurso que leve à anulação de atos anteriores à realização da sessão pública precedente ou em que seja anulada a própria sessão pública, situação em que serão repetidos os atos anulados e os que dele dependam.

**13.1.2** Quando houver erro na aceitação do preço melhor classificado ou quando o licitante declarado vencedor não assinar o contrato, não retirar o instrumento equivalente ou não comprovar a regularização fiscal e trabalhista, nos termos do art. 43, §1º da LC nº 123/2006. Nessas hipóteses, serão adotados os procedimentos imediatamente posteriores ao encerramento da etapa de lances.

**13.2** Todos os licitantes remanescentes deverão ser convocados para acompanhar a sessão reaberta.

**13.2.1** A convocação se dará por meio do sistema eletrônico ("chat"), ou e-mail, ou de acordo com a fase do procedimento licitatório.

**13.2.2** A convocação feita por e-mail dar-se-á de acordo com os dados contidos no **CADASTRO DO PORTAL PORTAL COMPRASFEIRANOVAMA - [https:// www.comprasfeiranovama.com.br/](https://www.comprasfeiranovama.com.br/)**, sendo responsabilidade do licitante manter seus dados cadastrais atualizados.



ESTADO DO MARANHÃO  
PODER EXECUTIVO  
PREFEITURA MUNICIPAL DE FEIRA NOVA DO MARANHÃO



#### 14 DA ADJUDICAÇÃO E HOMOLOGAÇÃO.

14.1 O objeto da licitação será adjudicado ao licitante declarado vencedor, por ato do Pregoeiro, caso não haja interposição de recurso, ou pela autoridade competente, após a regular decisão dos recursos apresentados.

14.2 Após a fase recursal, constatada a regularidade dos atos praticados, a autoridade competente homologará o procedimento licitatório.

#### 15 DA GARANTIA DE EXECUÇÃO.

15.1 Não haverá exigência de garantia de execução para a presente contratação.

#### 16 DA ATA DE REGISTRO DE PREÇOS.

16.1 Homologado o resultado da licitação, terá o adjudicatário o prazo **de até 05 (CINCO)** dias uteis, contados a partir da data de sua convocação, para assinar a Ata de Registro de Preços, na sede da Prefeitura Municipal de Feira Nova do Maranhão – MA, cujo prazo de validade encontra-se nela fixado, sob pena de decair do direito à contratação, sem prejuízo das sanções previstas neste Edital.

16.2 O prazo estabelecido no subitem anterior para assinatura da Ata de Registro de Preços poderá ser prorrogado uma única vez, por igual período, quando solicitado pelo(s) licitante(s) vencedor(s), durante o seu transcurso, e desde que devidamente aceito.

16.3 Serão formalizadas tantas Atas de Registro de Preços quanto necessárias para o registro de todos os itens constantes no Termo de Referência, com a indicação do licitante vencedor, a descrição do(s) item(ns), as respectivas quantidades, preços registrados e demais condições.

16.3.1 Será incluído na ata, sob a forma de anexo, o registro dos licitantes que aceitarem cotar os bens ou serviços com preços iguais aos do licitante vencedor na sequência da classificação do certame, excluído o percentual referente à margem de preferência, quando o objeto não atender aos requisitos previstos no art. 3º da Lei nº 8.666, de 1993;

16.4 A Comissão Permanente de Licitação - CPL é o órgão gerenciador responsável pela condução do conjunto de procedimentos para registro de preços e gerenciamento da Ata de Registro de Preços dele decorrente.

16.5 São órgãos participantes os órgãos ou entidades da administração pública que participam dos procedimentos iniciais do Sistema de Registro de Preços e integram a Ata de Registro de Preços.

16.6 Os órgãos e entidades que não participaram do registro de preços, quando desejarem fazer uso da Ata de Registro de Preços, deverão consultar o Órgão Gerenciador para manifestação sobre a possibilidade de adesão.

16.6.1 As contratações adicionais decorrentes da adesão à Ata de Registro de Preços não poderão exceder, por órgão ou entidade, a cem por cento dos quantitativos dos itens registrados na Ata de Registro de Preços para o órgão gerenciador e órgãos participantes.



ESTADO DO MARANHÃO  
PODER EXECUTIVO  
PREFEITURA MUNICIPAL DE FEIRA NOVA DO MARANHÃO



**16.6.2** O quantitativo decorrente das adesões à Ata de Registro de Preços não poderá exceder, na totalidade, ao quántuplo do quantitativo de cada item registrado na Ata de Registro de Preços para o órgão gerenciador e órgãos participantes, independentemente do número de órgãos não participantes que aderirem.

**16.7** Após a autorização do órgão gerenciador, o órgão não participante deverá efetivar a aquisição ou contratação solicitada em até 90 (noventa) dias, observado o prazo de vigência da Ata.

**16.8** Caberá ao fornecedor beneficiário da Ata de Registro de Preços, observadas as condições nela estabelecidas, optar pela aceitação ou não do fornecimento decorrente de adesão, desde que não prejudique as obrigações presentes e futuras decorrentes da Ata, assumidas com o órgão gerenciador e órgãos participantes.

**16.9** A existência de preços registrados não obriga a Administração a contratar, facultando-se a realização de licitação específica para a aquisição pretendida, assegurada preferência ao fornecedor registrado em igualdade de condições.

**16.10** O prazo de validade improrrogável da Ata de Registro de Preços é de 12 (doze) meses, contado da data da sua assinatura, excluído o dia do começo e incluído o do vencimento.

**16.11 O registro do fornecedor será cancelado quando:**

- 16.11.1** Descumprir as condições da Ata de Registro de Preços;
- 16.11.2** Não retirar a nota de empenho ou instrumento equivalente no prazo estabelecido pela Administração, sem justificativa aceitável;
- 16.11.3** Não aceitar reduzir o seu preço registrado, na hipótese deste se tornar superior àqueles praticados no mercado; ou
- 16.11.4** Sofrer sanção prevista nos incisos III ou IV do caput do art. 87 da Lei n.º 8.666, de 1993, ou no art. 7.º da Lei n.º 10.520, de 2002.

**16.12** O cancelamento de registros nas hipóteses previstas nas Subcondições 16.11.1, 16.11.2 e 16.11.4 será formalizado por despacho do órgão gerenciador, assegurado o contraditório e a ampla defesa.

**16.13** O cancelamento do registro de preços poderá ocorrer por fato superveniente, decorrente de caso fortuito ou força maior, que prejudique o cumprimento da Ata, devidamente comprovados e justificados:

- 16.13.1** Por razão de interesse público; ou
- 16.13.2** A pedido do fornecedor.

**16.14** Em qualquer das hipóteses anteriores que impliquem a alteração da Ata registrada, concluídos os procedimentos de ajuste, a CPL fará o devido apostilamento na Ata de Registro de Preços e informará aos fornecedores registrados a nova ordem de classificação.

**16.15** A Ata de Registro de Preços, decorrente desta licitação, será cancelada, automaticamente, por decurso do prazo de sua vigência.



ESTADO DO MARANHÃO  
PODER EXECUTIVO  
PREFEITURA MUNICIPAL DE FEIRA NOVA DO MARANHÃO



**17 DO TERMO DE CONTRATO OU INSTRUMENTO EQUIVALENTE.**

17.1 Após a homologação da licitação, em sendo realizada a contratação, será firmado Termo de Contrato ou emitido instrumento equivalente.

17.2 O adjudicatário terá o prazo de **02 (DOIS) dias** úteis, contados a partir da data de sua convocação, para assinar o Termo de Contrato ou aceitar instrumento equivalente, conforme o caso (Nota de Empenho/Carta Contrato/Autorização), na sede da Prefeitura Municipal de Feira Nova do Maranhão – MA, sob pena de decair do direito à contratação, sem prejuízo das sanções previstas neste Edital.

17.2.1 OS prazos previstos no subitem anterior poderão ser prorrogados, por igual período, por solicitação justificada do adjudicatário e aceita pela Administração.

17.3 O Aceite da Nota de Empenho ou do instrumento equivalente, emitida à empresa adjudicada, implica no reconhecimento de que:

17.3.1 Referida Nota está substituindo o contrato, aplicando-se à relação de negócios ali estabelecida as disposições da Lei nº 8.666, de 1993;

17.3.2 A contratada se vincula à sua proposta e às previsões contidas no edital e seus anexos;

17.3.3 A contratada reconhece que as hipóteses de rescisão são aquelas previstas nos artigos 77 e 78 da Lei nº 8.666/93 e reconhece os direitos da Administração previstos nos artigos 79 e 80 da mesma Lei.

17.4 O prazo de vigência da contratação se encerra no final do exercício financeiro da assinatura do mesmo e poderá ser prorrogado conforme previsão no instrumento contratual ou no termo de referência.

17.5 Previamente à contratação a Administração realizará consultas para identificar possível suspensão temporária de participação em licitação, no âmbito do órgão ou entidade, proibição de contratar com o Poder Público, bem como ocorrências impeditivas indiretas, observado o disposto no art. 29, da Instrução Normativa nº 3, de 26 de abril de 2018, e nos termos do art. 6º, III, da Lei nº 10.522, de 19 de julho de 2002, consulta prévia ao CADIN.

17.6 Por ocasião da assinatura do contrato, será exigida a comprovação das condições de habilitação consignadas neste Edital, as quais deverão ser mantidas pelo licitante durante a vigência do contrato.

17.6.1 Na hipótese de irregularidade, o contratado deverá regularizar a sua situação perante o cadastro no prazo de até 02 (DOIS) dias úteis, sob pena de aplicação das penalidades previstas no edital e anexos.

17.7 Na assinatura do contrato ou da ata de registro de preços, será exigida a comprovação das condições de habilitação consignadas no edital, que deverão ser mantidas pelo licitante durante a vigência do contrato ou da ata de registro de preços.

17.8 Na hipótese de o vencedor da licitação não comprovar as condições de habilitação consignadas no edital ou se recusar a assinar o contrato ou a ata de registro de preços, a Administração, sem prejuízo da aplicação das sanções das demais cominações legais cabíveis a esse licitante, poderá convocar outro licitante, respeitada a ordem



ESTADO DO MARANHÃO  
PODER EXECUTIVO  
PREFEITURA MUNICIPAL DE FEIRA NOVA DO MARANHÃO



de classificação, para, após a comprovação dos requisitos para habilitação, analisada a proposta e eventuais documentos complementares e, feita a negociação, assinar o contrato ou a ata de registro de preços.

**18 DO REAJUSTAMENTO EM SENTIDO GERAL.**

18.1 As regras acerca do reajustamento em sentido geral do valor contratual são as estabelecidas no Termo de Referência, anexo a este Edital.

**19 DO RECEBIMENTO DO OBJETO E DA FISCALIZAÇÃO.**

19.1 Os critérios de recebimento e aceitação do objeto e de fiscalização estão previstos no Termo de Referência.

**20 DAS OBRIGAÇÕES DA CONTRATANTE E DA CONTRATADA.**

20.1 As obrigações da Contratante e da Contratada são as estabelecidas no Termo de Referência.

**21 DO PAGAMENTO.**

21.1 As regras acerca do pagamento são as estabelecidas no Termo de Referência, anexo a este Edital.

**22 DAS SANÇÕES ADMINISTRATIVAS.**

22.1 Comete infração administrativa, nos termos da Lei nº 10.520, de 2002, o licitante/adjudicatário que:

- 22.1.1 Não assinar o termo de contrato ou aceitar/retirar o instrumento equivalente, quando convocado dentro do prazo de validade da proposta;
- 22.1.2 Não assinar a ata de registro de preços, quando cabível;
- 22.1.3 Apresentar documentação falsa;
- 22.1.4 Deixar de entregar os documentos exigidos no certame;
- 22.1.5 Ensejar o retardamento da execução do objeto;
- 22.1.6 Não mantiver a proposta;
- 22.1.7 Cometer fraude fiscal;
- 22.1.8 Comportar-se de modo inidôneo;

22.2. O atraso injustificado ou retardamento na prestação de serviços objeto deste certame sujeitará a empresa, a juízo da Administração, à multa moratória de 0,5% (meio por cento) por dia de atraso, até o limite de 10% (dez por cento), conforme determina o art. Nº 86, da Lei Nº 8666/93.

22.2.1. A multa prevista neste ITEM será descontada dos créditos que a contratada possuir com a **Feira Nova do Maranhão - MA**, e poderá cumular com as demais sanções administrativas, inclusive com as multas previstas.



ESTADO DO MARANHÃO  
PODER EXECUTIVO  
PREFEITURA MUNICIPAL DE FEIRA NOVA DO MARANHÃO



22.3. A inexecução total ou parcial do objeto contratado, a Administração poderá aplicar à vencedora, as seguintes sanções administrativas, nos termos do artigo N° 87, da Lei N° 8.666/93:

- a) Advertência por escrito;
- b) Multa administrativa com natureza de perdas e danos da ordem de até 20% (vinte por cento) sobre o valor total do contrato;
- c) Suspensão temporária de participação em licitação e impedimento de contratar com a **Feira Nova do Maranhão - MA**, por prazo não superior a 02 (dois) anos, sendo que em caso de inexecução total, sem justificativa aceita pela Administração da **Feira Nova do Maranhão - MA**, será aplicado o limite máximo temporal previsto para a penalidade 05 (cinco) anos;
- d) Declaração de inidoneidade para licitar junto à Administração Pública, enquanto perdurarem os motivos determinantes da punição, ou até que seja promovida a reabilitação perante a própria autoridade que aplicou a penalidade, de acordo com o inciso IV do art. N° 87 da Lei N° 8.666/93, c/c art. N° 7° da Lei N° 10.520/02 e art. N° 14 do Decreto N° 3.555/00.

22.4. Do ato que aplicar a penalidade caberá recurso, no prazo de 05 (cinco) dias úteis, a contar da ciência da intimação, podendo a Administração reconsiderar sua decisão ou nesse prazo encaminhá-lo devidamente informado para a apreciação e decisão superior, dentro do mesmo prazo.

22.5. Serão publicadas no Diário Oficial dos Municípios do Estado do Maranhão - <http://www.diariooficial.famem.org.br/> as sanções administrativas previstas no ITEM 21.3, c, d, deste edital, inclusive a reabilitação perante a Administração Pública.

22.6. **DA FRAUDE E DA CORRUPÇÃO** - Os licitantes e o contratado devem observar e fazer observar, por seus fornecedores e subcontratados, se admitida à subcontratação, o mais alto padrão de ética durante todo o processo de licitação, de contratação e de execução do objeto contratual.

**22.6.1. PARA OS PROPÓSITOS DESTA CLÁUSULA, DEFINEM-SE AS SEGUINTE PRÁTICAS:**

- a) **PRÁTICA CORRUPTA:** Oferecer, dar, receber ou solicitar, direta ou indiretamente, qualquer vantagem com o objetivo de influenciar a ação de servidor público no processo de licitação ou na execução do contrato;
- b) **PRÁTICA FRAUDULENTA:** A falsificação ou omissão dos fatos, com o objetivo de influenciar o processo de licitação ou de execução do contrato;
- c) **PRÁTICA CONLUIADA:** Esquematizar ou estabelecer um acordo entre dois ou mais licitantes, com ou sem o conhecimento de representantes ou prepostos do órgão licitador, visando estabelecer preços em níveis artificiais e não-competitivos;
- d) **PRÁTICA COERCITIVA:** Causar danos ou ameaçar causar dano, direta ou indiretamente, às pessoas ou sua propriedade, visando influenciar sua participação em um processo licitatório ou afetar a execução do contrato.
- e) **PRÁTICA OBSTRUTIVA:** Destruir, falsificar, alterar ou ocultar provas em inspeções ou fazer declarações falsas aos representantes do organismo financeiro multilateral, com o objetivo de impedir materialmente a



**ESTADO DO MARANHÃO  
PODER EXECUTIVO  
PREFEITURA MUNICIPAL DE FEIRA NOVA DO MARANHÃO**



apuração de alegações de prática prevista acima; atos cuja intenção seja impedir materialmente o exercício do direito de o organismo financeiro multilateral promover inspeção.

### **23 DA FORMAÇÃO DO CADASTRO DE RESERVA.**

- 23.1** Após o encerramento da etapa competitiva, os licitantes poderão reduzir seus preços ao valor da proposta do licitante mais bem classificado.
- 23.2** A apresentação de novas propostas na forma deste item não prejudicará o resultado do certame em relação ao licitante melhor classificado.
- 23.3** Havendo um ou mais licitantes que aceitem cotar suas propostas em valor igual ao do licitante vencedor, estes serão classificados segundo a ordem da última proposta individual apresentada durante a fase competitiva.
- 23.4** Esta ordem de classificação dos licitantes registrados deverá ser respeitada nas contratações e somente será utilizada acaso o melhor colocado no certame não assine a ata ou tenha seu registro cancelado nas hipóteses previstas nos artigos 20 e 21 do Decreto nº 7.892/2013.

### **24 DAS DISPOSIÇÕES GERAIS.**

- 24.1** Da sessão pública do Pregão divulgar-se-á Ata no sistema eletrônico.
- 24.2** Não havendo expediente ou ocorrendo qualquer fato superveniente que impeça a realização do certame na data marcada, a sessão será automaticamente transferida para o primeiro dia útil subsequente, no mesmo horário anteriormente estabelecido, desde que não haja comunicação em contrário, pelo Pregoeiro.
- 24.3** Todas as referências de tempo no Edital, no aviso e durante a sessão pública observarão o horário de Brasília – DF.
- 24.4** No julgamento das propostas e da habilitação, o Pregoeiro poderá sanar erros ou falhas que não alterem a substância das propostas, dos documentos e sua validade jurídica, mediante despacho fundamentado, registrado em ata e acessível a todos, atribuindo-lhes validade e eficácia para fins de habilitação e classificação.
- 24.5** A homologação do resultado desta licitação não implicará direito à contratação.
- 24.6** As normas disciplinadoras da licitação serão sempre interpretadas em favor da ampliação da disputa entre os interessados, desde que não comprometam o interesse da Administração, o princípio da isonomia, a finalidade e a segurança da contratação.
- 24.7** Os licitantes assumem todos os custos de preparação e apresentação de suas propostas e a Administração não será, em nenhum caso, responsável por esses custos, independentemente da condução ou do resultado do processo licitatório.
- 24.8** Na contagem dos prazos estabelecidos neste Edital e seus Anexos, excluir-se-á o dia do início e incluir-se-á o do vencimento. Só se iniciam e vencem os prazos em dias de expediente na Administração.
- 24.9** O desatendimento de exigências formais não essenciais não importará o afastamento do licitante, desde que seja possível o aproveitamento do ato, observados os princípios da isonomia e do interesse público.
- 24.10** O licitante é o responsável pela fidelidade e legitimidade das informações prestadas e dos documentos apresentados em qualquer fase da licitação.



**ESTADO DO MARANHÃO  
PODER EXECUTIVO  
PREFEITURA MUNICIPAL DE FEIRA NOVA DO MARANHÃO**



**24.10.1** A falsidade de qualquer documento apresentado ou a inverdade das informações nele contidas implicará a imediata desclassificação do proponente que o tiver apresentado, ou, caso tenha sido o vencedor, a rescisão do contrato ou do documento equivalente, sem prejuízo das demais sanções cabíveis.

**24.11** Em caso de divergência entre disposições deste Edital e de seus anexos ou demais peças que compõem o processo, prevalecerá as deste Edital.

**24.12** A PREFEITURA MUNICIPAL DE FEIRA NOVA DO MARANHÃO - MA, poderá revogar este Pregão por razões de interesse público decorrente de fato superveniente que constitua óbice manifesto e incontornável, ou anulá-lo por ilegalidade, de ofício ou por provocação de terceiros, salvo quando for viável a convalidação do ato ou do procedimento viciado, desde que observados os princípios da ampla defesa e contraditório.

**24.12.1** A anulação do pregão induz à do contrato.

**24.12.2** A anulação da licitação por motivo de ilegalidade não gera obrigação de indenizar.

**24.13** É facultado à autoridade superior, em qualquer fase deste Pregão, promover diligência destinada a esclarecer ou completar a instrução do processo, vedada a inclusão posterior de informação ou de documentos que deveriam ter sido apresentados para fins de classificação e habilitação.

**24.14** O Edital está disponibilizado, na íntegra, no endereço eletrônico: <https://www.comprasfeiranovama.com.br/>, [www.feiranovadomaranhao.ma.gov.br](http://www.feiranovadomaranhao.ma.gov.br) e também poderão ser lidos e/ou obtidos na Sala da Comissão Permanente de Licitações, situada na Praça Central, s/n, Centro, Feira Nova do Maranhão/MA, nos dias úteis, no horário das 08:00 às 14:00, mesmo endereço e período no qual os autos do processo administrativo permanecerão com vista franqueada aos interessados.

**24.15** Integram este Edital, para todos os fins e efeitos, os seguintes anexos:

**ANEXO I** – MINUTA DA ATA DE REGISTRO DE PREÇOS.

**ANEXO II** – MINUTA DO CONTRATO;

**ANEXO III** – MODELO PROPOSTA DE PREÇOS

**ANEXO IV** – TERMO DE REFERÊNCIA / PROJETO BÁSICO;

Feira Nova do Maranhão - MA, 21 de outubro de 2021.

  
**JACKSON MACEDO ROCHA**

Pregoeiro Municipal



ESTADO DO MARANHÃO  
PODER EXECUTIVO  
PREFEITURA MUNICIPAL DE FEIRA NOVA DO MARANHÃO



**ANEXO I – MINUTA DA ATA DE REGISTRO DE PREÇOS DO PREGÃO ELETRÔNICO Nº \*\*\*/2021.**

O(A).....(órgão ou entidade pública que gerenciará a ata de registro de preços), com sede no(a) ....., na cidade de \_\_\_\_\_/UF, inscrito(a) no CNPJ/MF sob o nº 00000000000000000000, neste ato representado PREFEITO CONSTITUCIONAL, XXXXXXXXXXXXXXXXXXXX, portador da matrícula funcional nº ....., considerando o julgamento da licitação na modalidade de pregão, na forma eletrônica, para REGISTRO DE PREÇOS nº ...../2021, processo administrativo n.º ....., RESOLVE registrar os preços da(s) empresa(s) indicada(s) e qualificada(s) nesta ATA, de acordo com a classificação por ela(s) alcançada(s) e na(s) quantidade(s) cotada(s), atendendo as condições previstas no edital, sujeitando-se as partes às normas constantes na Lei nº 8.666, de 21 de junho de 1993 e suas alterações, no Decreto n.º 7.892, de 23 de janeiro de 2013, e em conformidade com as disposições a seguir:

**1. DO OBJETO.**

1.1. A presente Ata tem por objeto o **Registro de preços para futura e eventual Contratação de empresa especializada para manutenção e reforma de edificações escolares de interesse da Secretaria Municipal de Educação e da Prefeitura Municipal de Feira Nova do Maranhão – MA, conforme Projeto Básico e especificações contidas no Edital, anexo ..... do edital de Pregão nº ...../20....**, que é parte integrante desta Ata, assim como a proposta vencedora, independentemente de transcrição.

**2. DOS PREÇOS, ESPECIFICAÇÕES E QUANTITATIVOS.**

2.1. O preço registrado, as especificações do objeto, a quantidade, fornecedor(es) e as demais condições ofertadas na(s) proposta(s) são as que seguem:

EMPRESA:					
CNPJ:					
ENDEREÇO:					
REPRESENTANTE:					
E-MAIL:				TEL.: ( )	
ITENS	DESCRIÇÃO	QUANT.	UNID.	VALOR UNITÁRIO	VALOR TOTAL
VALOR TOTAL:					

**3. DA ADESÃO À ATA DE REGISTRO DE PREÇOS.**

3.1. A ata de registro de preços, durante sua validade, poderá ser utilizada por qualquer órgão ou entidade da administração pública que não tenha participado do certame licitatório, mediante anuência do órgão gerenciador,



ESTADO DO MARANHÃO  
PODER EXECUTIVO  
**PREFEITURA MUNICIPAL DE FEIRA NOVA DO MARANHÃO**



desde que devidamente justificada a vantagem e respeitadas, no que couber, as condições e as regras estabelecidas na Lei nº 8.666, de 1993, e no Decreto nº 7.892, de 2013.

3.2. As aquisições ou contratações adicionais a que se refere este item não poderão exceder, por órgão ou entidade, a 50% (Cinquenta) por cento dos quantitativos dos itens do instrumento convocatório e registrados na ata de registro de preços para o órgão gerenciador e órgãos participantes.

3.3. As adesões à ata de registro de preços são limitadas, na totalidade, ao dobro do quantitativo de cada item registrado na ata de registro de preços para o órgão gerenciador e órgãos participantes, independentemente do número de órgãos não participantes que eventualmente aderirem.

#### 4. VALIDADE DA ATA.

4.1. A validade da Ata de Registro de Preços será de 12 meses, a partir da sua assinatura, não podendo ser prorrogada.

#### 5. REVISÃO E CANCELAMENTO.

5.1. A Administração realizará pesquisa de mercado periodicamente, em intervalos não superiores a 180 (cento e oitenta) dias, a fim de verificar a vantajosidade dos preços registrados nesta Ata.

5.2. Os preços registrados poderão ser revistos em decorrência de eventual redução dos preços praticados no mercado ou de fato que eleve o custo do objeto registrado, cabendo à Administração promover as negociações junto ao(s) fornecedor(es).

5.3. Quando o preço registrado tornar-se superior ao preço praticado no mercado por motivo superveniente, a Administração convocará o(s) fornecedor(es) para negociar(em) a redução dos preços aos valores praticados pelo mercado.

5.4. O fornecedor que não aceitar reduzir seu preço ao valor praticado pelo mercado será liberado do compromisso assumido, sem aplicação de penalidade.

5.4.1. A ordem de classificação dos fornecedores que aceitarem reduzir seus preços aos valores de mercado observará a classificação original.

5.5. Quando o preço de mercado tornar-se superior aos preços registrados e o fornecedor não puder cumprir o compromisso, o órgão gerenciador poderá:



**ESTADO DO MARANHÃO  
PODER EXECUTIVO  
PREFEITURA MUNICIPAL DE FEIRA NOVA DO MARANHÃO**



- 5.5.1.** Liberar o fornecedor do compromisso assumido, caso a comunicação ocorra antes do pedido de fornecimento, e sem aplicação da penalidade se confirmada a veracidade dos motivos e comprovantes apresentados; e
- 5.5.2.** Convocar os demais fornecedores para assegurar igual oportunidade de negociação.
- 5.6.** Não havendo êxito nas negociações, o órgão gerenciador deverá proceder à revogação desta ata de registro de preços, adotando as medidas cabíveis para obtenção da contratação mais vantajosa.
- 5.7. O REGISTRO DO FORNECEDOR SERÁ CANCELADO QUANDO:**
- 5.7.1.** Descumprir as condições da ata de registro de preços;
- 5.7.2.** Não retirar a nota de empenho ou instrumento equivalente no prazo estabelecido pela Administração, sem justificativa aceitável;
- 5.7.3.** Não aceitar reduzir o seu preço registrado, na hipótese deste se tornar superior àqueles praticados no mercado; ou
- 5.7.4.** Sofrer sanção administrativa cujo efeito torne-o proibido de celebrar contrato administrativo, alcançando o órgão gerenciador e órgão(s) participante(s).
- 5.8.** O cancelamento de registros nas hipóteses previstas nos itens 5.7.1, 5.7.2 e 5.7.4 será formalizado por despacho do órgão gerenciador, assegurado o contraditório e a ampla defesa.
- 5.9. O CANCELAMENTO DO REGISTRO DE PREÇOS PODERÁ OCORRER POR FATO SUPERVENIENTE, DECORRENTE DE CASO FORTUITO OU FORÇA MAIOR, QUE PREJUDIQUE O CUMPRIMENTO DA ATA, DEVIDAMENTE COMPROVADOS E JUSTIFICADOS:**
- 5.9.1.** Por razão de interesse público; ou
- 5.9.2.** A pedido do fornecedor.

## **6. DAS PENALIDADES.**

- 6.1.** O descumprimento da Ata de Registro de Preços ensejará aplicação das penalidades estabelecidas no Edital.
- 6.2.** É da competência do órgão gerenciador a aplicação das penalidades decorrentes do descumprimento do pactuado nesta ata de registro de preço (art. 5º, inciso X, do Decreto nº 7.892/2013), exceto nas hipóteses em que o descumprimento disser respeito às contratações dos órgãos participantes, caso no qual caberá ao respectivo órgão participante a aplicação da penalidade (art. 6º, Parágrafo único, do Decreto nº 7.892/2013).



ESTADO DO MARANHÃO  
PODER EXECUTIVO  
PREFEITURA MUNICIPAL DE FEIRA NOVA DO MARANHÃO



6.3. O órgão participante deverá comunicar ao órgão gerenciador qualquer das ocorrências previstas no art. 20 do Decreto nº 7.892/2013, dada a necessidade de instauração de procedimento para cancelamento do registro do fornecedor.

**7. CONDIÇÕES GERAIS.**

7.1. As condições gerais do fornecimento, tais como os prazos para entrega e recebimento do objeto, as obrigações da Administração e do fornecedor registrado, penalidades e demais condições do ajuste, encontram-se definidos no Termo de Referência, ANEXO AO EDITAL.

7.2. É vedado efetuar acréscimos nos quantitativos fixados nesta ata de registro de preços, inclusive o acréscimo de que trata o § 1º do art. 65 da Lei nº 8.666/93, nos termos do art. 12, §1º do Decreto nº 7892/13.

7.3. A ata de realização da sessão pública do pregão, contendo a relação dos licitantes que aceitarem cotar os bens ou serviços com preços iguais ao do licitante vencedor do certame, será anexada a esta Ata de Registro de Preços, nos termos do art. 11, §4º do Decreto n. 7.892, de 2014.

Para firmeza e validade do pactuado, a presente Ata foi lavrada em .... (....) vias de igual teor, que, depois de lida e achada em ordem, vai assinada pelas partes.

XXXXXXXXXXXXXXXXXXXX, \_\_\_ de \_\_\_\_\_ de 2020.

Representante legal do órgão gerenciador

representante(s) legal(is) do(s) fornecedor(s) registrado(s)



ESTADO DO MARANHÃO  
PODER EXECUTIVO  
PREFEITURA MUNICIPAL DE FEIRA NOVA DO MARANHÃO



**ANEXO II – MINUTA DO CONTRATO ADMINISTRATIVO Nº \_\_\_\_/20\_\_**

**TERMO DE CONTRATO DE COMPRA Nº ...../....., QUE FAZEM ENTRE SI O(A)..... E A EMPRESA**

A PREFEITURA MUNICIPAL DE ..... por intermédio do(a) ..... (órgão contratante), com sede no(a) ....., na cidade de ..... /Estado ....., inscrito(a) no CNPJ sob o nº ....., neste ato representado(a) pelo PREFEITO MUNICIPAL, Sr....., portador(a) da Carteira de Identidade nº ....., expedida pela (o) ....., e CPF nº ....., doravante denominada CONTRATANTE, e o(a) ..... inscrito(a) no CNPJ/MF sob o nº ....., sediado(a) na ..... em ..... doravante designada CONTRATADA, neste ato representada pelo(a) Sr.(a) ....., portador(a) da Carteira de Identidade nº ....., expedida pela (o) ....., e CPF nº ....., tendo em vista o que consta no Processo nº ..... e em observância às disposições da Lei nº 8.666, de 21 de junho de 1993, da Lei nº 10.520, de 17 de julho de 2002 e na Lei nº 8.078, de 1990 - Código de Defesa do Consumidor, do Decreto nº 7.892, de 23 de janeiro de 2013, resolvem celebrar o presente Termo de Contrato, decorrente do Pregão nº ...../20....., por Sistema de Registro de Preços nº 0000/2021, mediante as cláusulas e condições a seguir enunciadas.

**1. CLÁUSULA PRIMEIRA – OBJETO.**

1.1. O objeto do presente Termo de contrato para manutenção e reforma de edificações escolares de interesse da Secretaria Municipal de Educação e da Prefeitura Municipal de Feira Nova do Maranhão – MA, conforme demais condições e especificações contidas neste instrumento e na legislação legal pertinente.

1.2. Este Termo de Contrato vincula-se ao Edital do Pregão, identificado no preâmbulo e à proposta vencedora, independentemente de transcrição.

1.3. Discriminação do objeto:

<b>EMPRESA:</b>					
<b>CNPJ:</b>					
<b>ENDEREÇO:</b>					
<b>REPRESENTANTE:</b>					
<b>E-MAIL:</b>				<b>TEL.: ( )</b>	
ITENS	DESCRIÇÃO	QUANT.	UNID.	VALOR UNITÁRIO	VALOR TOTAL
<b>VALOR TOTAL:</b>					

1912

Dear Sir,

I have the honor to acknowledge the receipt of your letter of the 15th inst.

and in reply to inform you that the same has been forwarded to the proper authorities.

I am, Sir, very respectfully,  
Yours faithfully,  
[Signature]



ESTADO DO MARANHÃO  
PODER EXECUTIVO  
PREFEITURA MUNICIPAL DE FEIRA NOVA DO MARANHÃO



**2. CLÁUSULA SEGUNDA – VIGÊNCIA.**

2.1. O prazo de vigência deste Termo de Contrato é aquele fixado no Termo de Referência, com início na data de \_\_\_\_/\_\_\_\_/\_\_\_\_ e encerramento em \_\_\_\_/\_\_\_\_/\_\_\_\_, prorrogável na forma do art. 57, §1º, da Lei nº 8.666, de 1993.

**3. CLÁUSULA TERCEIRA – PREÇO.**

3.1. O valor do presente Termo de Contrato é de R\$ ..... (.....).

3.2. No valor acima estão incluídas todas as despesas ordinárias diretas e indiretas decorrentes da execução contratual, inclusive tributos e/ou impostos, encargos sociais, trabalhistas, previdenciários, fiscais e comerciais incidentes, taxa de administração, frete, seguro e outros necessários ao cumprimento integral do objeto da contratação.

**4. CLÁUSULA QUARTA – DOTAÇÃO ORÇAMENTÁRIA.**

4.1. As despesas decorrentes desta contratação estão programadas em dotação orçamentária própria, prevista no orçamento da União, para o exercício de 20...., na classificação abaixo:

Gestão/Unidade:

Fonte:

Programa de Trabalho:

Elemento de Despesa:

PI:

**5. CLÁUSULA QUINTA – PAGAMENTO.**

5.1. O prazo para pagamento e demais condições a ele referentes encontram-se no Termo de Referência.

**6. CLÁUSULA SEXTA – REAJUSTE.**

6.1. As regras acerca do reajuste do valor contratual são as estabelecidas no Termo de Referência, anexo a este Contrato.

**7. CLÁUSULA SÉTIMA – GARANTIA DE EXECUÇÃO.**

7.1. Não haverá exigência de garantia de execução para a presente contratação.



ESTADO DO MARANHÃO  
PODER EXECUTIVO  
PREFEITURA MUNICIPAL DE FEIRA NOVA DO MARANHÃO



**8. CLÁUSULA OITAVA - ENTREGA E RECEBIMENTO DO SERVIÇOS.**

8.1. As condições de entrega e recebimento do objeto são aquelas previstas no Termo de Referência, anexo ao Edital.

**9. CLAÚSULA NONA – FISCALIZAÇÃO.**

9.1 A fiscalização da execução do objeto será efetuada por Comissão/Representante designado pela CONTRATANTE o Fiscal/Gestor do contrato que será responsável pelo acompanhamento e fiscalização da sua execução, anotando em registro próprio as ocorrências relacionadas ao objeto do contrato, determinando o que for necessário à regularização das faltas ou defeitos observados.

9.2 Ao Fiscal compete acompanhar, fiscalizar, conferir e avaliar a execução do Contrato e dos respectivos serviços e pendências que surgirem no curso de sua execução, determinando o que for necessário à regularização das faltas, ou problemas observados, conforme prevê o art. 67, da Lei nº 8.666/1993 e suas alterações posteriores.

9.3 O Fiscal do presente contrato será o(a) Senhor(a) \_\_\_\_\_

**10. CLÁUSULA DÉCIMA – OBRIGAÇÕES DA CONTRATANTE E DA CONTRATADA.**

10.1. As obrigações da CONTRATANTE e da CONTRATADA são aquelas previstas no Termo de Referência, anexo do Edital.

**11. CLÁUSULA DÉCIMA PRIMEIRA – SANÇÕES ADMINISTRATIVAS.**

11.1. As sanções referentes à execução do contrato são aquelas previstas no Termo de Referência, anexo do Edital.

**12. CLÁUSULA DÉCIMA SEGUNDA – RESCISÃO.**

12.1. O PRESENTE TERMO DE CONTRATO PODERÁ SER RESCINDIDO:

12.1.1. Por ato unilateral e escrito da Administração, nas situações previstas nos incisos I a XII e XVII do art. 78 da Lei nº 8.666, de 1993, e com as consequências indicadas no art. 80 da mesma Lei, sem prejuízo da aplicação das sanções previstas no Termo de Referência, anexo ao Edital;

12.1.2. Amigavelmente, nos termos do art. 79, inciso II, da Lei nº 8.666, de 1993.

12.2. Os casos de rescisão contratual serão formalmente motivados, assegurando-se à CONTRATADA o direito à prévia e ampla defesa.

12.3. A CONTRATADA reconhece os direitos da CONTRATANTE em caso de rescisão administrativa prevista no art. 77 da Lei nº 8.666, de 1993.



ESTADO DO MARANHÃO  
PODER EXECUTIVO  
PREFEITURA MUNICIPAL DE FEIRA NOVA DO MARANHÃO



**12.4. O TERMO DE RESCISÃO SERÁ PRECEDIDO DE RELATÓRIO INDICATIVO DOS SEGUINTE ASPECTOS, CONFORME O CASO:**

- 12.4.1. Balanço dos eventos contratuais já cumpridos ou parcialmente cumpridos;
- 12.4.2. Relação dos pagamentos já efetuados e ainda devidos;
- 12.4.3. Indenizações e multas.

**13. CLÁUSULA DÉCIMA TERCEIRA – VEDAÇÕES.**

**13.1. É VEDADO À CONTRATADA:**

- 13.1.1. Caucionar ou utilizar este Termo de Contrato para qualquer operação financeira;
- 13.1.2. Interromper a execução contratual sob alegação de inadimplemento por parte da CONTRATANTE, salvo nos casos previstos em lei.

**14. CLÁUSULA DÉCIMA QUARTA – ALTERAÇÕES.**

- 14.1. Eventuais alterações contratuais reger-se-ão pela disciplina do art. 65 da Lei nº 8.666, de 1993.
- 14.2. A CONTRATADA é obrigada a aceitar, nas mesmas condições contratuais, os acréscimos ou supressões que se fizerem necessários, até o limite de 25% (vinte e cinco por cento) do valor inicial atualizado do contrato.
- 14.3. As supressões resultantes de acordo celebrado entre as partes contratantes poderão exceder o limite de 25% (vinte e cinco por cento) do valor inicial atualizado do contrato.

**15. CLÁUSULA DÉCIMA QUINTA - DOS CASOS OMISSOS.**

15.1. Os casos omissos serão decididos pela CONTRATANTE, segundo as disposições contidas na Lei nº 8.666, de 1993, na Lei nº 10.520, de 2002 e demais normas federais de licitações e contratos administrativos e, subsidiariamente, segundo as disposições contidas na Lei nº 8.078, de 1990 - Código de Defesa do Consumidor - e normas e princípios gerais dos contratos.

**16. CLÁUSULA DÉCIMA SEXTA – PUBLICAÇÃO.**

16.1. Incumbirá à CONTRATANTE providenciar a publicação deste instrumento, por extrato, no Diário Oficial dos Municípios do Maranhão - FAMEM.

**17. CLÁUSULA DÉCIMA SÉTIMA – FORO.**

17.1. É eleito o Foro da Comarca de Riachão/MA para dirimir os litígios que decorrerem da execução deste Termo de Contrato que não possam ser compostos pela conciliação, conforme art. 55, §2º da Lei nº 8.666/93.



**ESTADO DO MARANHÃO  
PODER EXECUTIVO  
PREFEITURA MUNICIPAL DE FEIRA NOVA DO MARANHÃO**



Para firmeza e validade do pactuado, o presente Termo de Contrato foi lavrado em 02 (duas) vias de igual teor, que, depois de lido e achado em ordem, vai assinado pelos contraentes.

FEIRA NOVA DO MARANHÃO - MA, ..... de..... de 20.....

\_\_\_\_\_  
Responsável legal da CONTRATANTE

\_\_\_\_\_  
Responsável legal da CONTRATADA



ESTADO DO MARANHÃO  
PODER EXECUTIVO  
PREFEITURA MUNICIPAL DE FEIRA NOVA DO MARANHÃO



**ANEXO III – MODELO SUGERIDO CARTA PROPOSTA DO PREGÃO ELETRÔNICO N° \*\*\*/2021**

\_\_\_\_\_ de \_\_\_\_ de \_\_\_\_\_.

Prezados Senhores,

\_\_\_\_\_ (empresa), com sede na cidade de \_\_\_\_\_ à Rua \_\_\_\_\_, n.º \_\_\_\_\_, inscrita no CNPJ/MF sob o número \_\_\_\_\_, neste ato representada por \_\_\_\_\_, portador do CPF n.º \_\_\_\_\_ e R.G. n.º \_\_\_\_\_, abaixo assinado propõe à Prefeitura de Feira Nova do Maranhão os preços infra discriminados para **Registro de preços para futura e eventual Contratação de empresa especializada para manutenção e reforma de edificações escolares de interesse da Secretaria Municipal de Educação e da Prefeitura Municipal de Feira Nova do Maranhão – MA, conforme Projeto Básico e especificações contidas no Edital**, objeto do PREGÃO ELETRÔNICO N.º \_\_\_\_/2021 - SRP

a) Prazo de validade da proposta, que não poderá ser inferior a 60 (sessenta) dias, contados a partir da data de sua abertura;

b) Preço Total por extenso R\$.\_\_\_\_\_ (.....).

**c) Dados da empresa:**

Razão Social: \_\_\_\_\_;

CNPJ(MF) n.º: \_\_\_\_\_;

Inscrição Estadual n.º: \_\_\_\_\_;

Endereço: \_\_\_\_\_;

Fone: \_\_\_\_\_ Fax (se houver): \_\_\_\_\_;

CEP: \_\_\_\_\_; e

Cidade: \_\_\_\_\_ Estado: \_\_\_\_\_;

Banco \_\_\_\_\_ Agência n.º: \_\_\_\_\_ Conta n.º: \_\_\_\_\_.

**a) Dados do responsável para assinatura do contrato:**

Nome: \_\_\_\_\_;

RG n.º: \_\_\_\_\_;

CPF n.º: \_\_\_\_\_;

\_\_\_\_\_  
Nome, Assinatura do Responsável da Empresa



ESTADO DO MARANHÃO  
PODER EXECUTIVO  
PREFEITURA MUNICIPAL DE FEIRA NOVA DO MARANHÃO



**ANEXO IV – TERMO DE REFERÊNCIA**

**1 – OBJETO**

Registro de preços para futura e eventual Contratação de empresa especializada para manutenção e reforma de edificações escolares de interesse da Secretaria Municipal de Educação e da Prefeitura Municipal de Feira Nova do Maranhão – MA, conforme Projeto Básico.

**2 - CLASSIFICAÇÃO DOS SERVIÇOS COMUNS**

2.1. A natureza do objeto a ser contratado é de natureza comum nos termos do parágrafo único, do artigo 1º, da Lei 10.520, de 2002, e as especificações dos serviços de engenharia estão definidas de forma clara, concisa e objetiva e que as unidades de medida atendem ao princípio da padronização usual existente no mercado.

**3 – JUSTIFICATIVA**

3.1 Justifica-se a **contratação de empresa especializada para manutenção e reforma de edificações escolares de interesse da Secretaria Municipal de Educação e da Prefeitura Municipal de Feira Nova do Maranhão – MA, conforme Projeto Básico e especificações contidas no Edital**, visando atendimento de qualidade, amplo e suficiente, e a integridade da população, nos prédios públicos do município de Feira Nova do Maranhão/MA.

**4 – FUNDAMENTAÇÃO LEGAL DA CONTRATADA**

4.1 A Contratação de empresa para a realização da **manutenção e reforma de edificações escolares de interesse da Secretaria Municipal de Educação e da Prefeitura Municipal de Feira Nova do Maranhão – MA**, os recursos necessários ao bom funcionamento, estando fundamentado nas disposições na Lei Federal nº 8.666, de 21 de junho 1993, Lei Federal 10.520 de 17 de julho de 2002 e demais normas pertinentes à espécie.

4.2 A economicidade a ser obtida pela Administração, em relação à contratação em questão, poderá ser conseguida pelo recurso da competitividade entre empresas do ramo, mediante regular e adequado processo licitatório.

**5 – ÓRGÃO GERENCIADOR:**

✓ PREFEITURA MUNICIPAL DE FEIRA NOVA DO MARANHÃO/MA

**6 – ÓRGÃO (S) PARTICIPANTE(S)**

✓ PREFEITURA MUNICIPAL DE FEIRA NOVA DO MARANHÃO/MA



ESTADO DO MARANHÃO  
PODER EXECUTIVO  
**PREFEITURA MUNICIPAL DE FEIRA NOVA DO MARANHÃO**



## 7 – ESPECIFICAÇÕES E QUANTITATIVOS

7.1 A Prefeitura Municipal, não se obriga a adquirir os serviços relacionados do licitante vencedor, nem nas quantidades indicadas na Planilha Orçamentária, apenas se houver necessidade dos serviços por parte da mesma.

## 8. DA PROPOSTA

- 8.1. Não serão admitidas, em nenhuma hipótese, as propostas que fizerem referência as de outros proponentes, sob pena de desclassificação;
- 8.2. A proponente deverá formular sua proposta em papel próprio assinado de preferência timbrado;
- 8.3. A validade da proposta deverá ser de no mínimo 60 (sessenta) dias, contados da data da sua apresentação.

## 9. DO CONTRATO

- 9.1. Após a homologação da licitação, sendo realizada a contratação, será firmado Termo de Contrato ou emitido instrumento equivalente.
- 9.2. O adjudicatário terá o prazo de 05 (cinco) dias úteis, contados a partir da data de sua convocação, para assinar o Termo de Contrato ou aceitar instrumento equivalente, conforme o caso (Nota de Empenho/Carta Contrato/Autorização), sob pena de decair do direito à contratação, sem prejuízo das sanções previstas neste Termo de Referência.
- 9.3. Alternativamente à convocação para comparecer perante o órgão ou entidade para a assinatura do Termo de Contrato ou aceite do instrumento equivalente, a Administração poderá encaminhá-lo para assinatura ou aceite da Adjudicatária, mediante correspondência postal com aviso de recebimento (AR) ou meio eletrônico, para que seja assinado ou aceite no prazo de 05 (cinco) dias, a contar da data de seu recebimento.
- 9.4. O prazo previsto no subitem anterior poderá ser prorrogado, por igual período, por solicitação justificada do adjudicatário e aceita pela Administração.
- 9.5. O Aceite da Nota de Empenho ou do instrumento equivalente, emitida à empresa adjudicada, implica no reconhecimento de que:
- 9.6. Referida Nota está substituindo o contrato, aplicando-se à relação de negócios ali estabelecida as disposições da Lei nº 8.666, de 1993;
- 9.7. A contratada se vincula à sua proposta e às previsões contidas no Termo de Referência e respectivo edital;
- 9.8. A contratada reconhece que as hipóteses de rescisão são aquelas previstas nos artigos 77 e 78 da Lei nº 8.666/93 e reconhece os direitos da Administração previstos nos artigos 79 e 80 da mesma Lei.



ESTADO DO MARANHÃO  
PODER EXECUTIVO  
PREFEITURA MUNICIPAL DE FEIRA NOVA DO MARANHÃO



**9.9.** Previamente à contratação a Administração realizará consultas para identificar possível suspensão temporária de participação em licitação, no âmbito do órgão ou entidade, proibição de contratar com o Poder Público, bem como ocorrências impeditivas indiretas, observado o disposto no art. 29, da Instrução Normativa nº 3, de 26 de abril de 2018, e nos termos do art. 6º, III, da Lei nº 10.522, de 19 de julho de 2002, consulta prévia ao CADIN.

**9.10.** Por ocasião da assinatura do contrato, será exigida a comprovação das condições de habilitação consignadas neste Termo de Referência, as quais deverão ser mantidas pelo licitante durante a vigência do contrato.

**9.11.** Na hipótese de irregularidade, o contratado deverá regularizar a sua situação perante o cadastro no prazo de até 05 (cinco) dias úteis, sob pena de aplicação das penalidades previstas no Termo de Referência e respectivo edital.

**9.12.** Na assinatura do contrato ou da ata de registro de preços, será exigida a comprovação das condições de habilitação consignadas no edital, que deverão ser mantidas pelo licitante durante a vigência do contrato ou da ata de registro de preços.

**9.13.** Na hipótese de o vencedor da licitação não comprovar as condições de habilitação consignadas no edital ou se recusar a assinar o contrato ou a ata de registro de preços, a Administração, sem prejuízo da aplicação das sanções das demais cominações legais cabíveis a esse licitante, poderá convocar outro licitante, respeitada a ordem de classificação, para, após a comprovação dos requisitos para habilitação, analisada a proposta e eventuais documentos complementares e, feita a negociação, assinar o contrato ou a ata de registro de preços.

#### **10. DO REAJUSTE.**

**10.1.** Os preços são fixos e irrevogáveis no prazo de 01 (um) ano contado da data limite para a apresentação das propostas.

**10.2.** Dentro do prazo de vigência do contrato e mediante solicitação da contratada, os preços contratados poderão sofrer reajuste após o interregno de um ano, aplicando-se o índice INPC exclusivamente para as obrigações iniciadas e concluídas após a ocorrência da anualidade.

**10.3.** Nos reajustes subsequentes ao primeiro, o interregno mínimo de um ano será contado a partir dos efeitos financeiros do último reajuste.

**10.4.** No caso de atraso ou não divulgação do índice de reajustamento, o CONTRATANTE pagará à CONTRATADA a importância calculada pela última variação conhecida, liquidando a diferença correspondente tão logo seja divulgado o índice definitivo. Fica a CONTRATADA obrigada a apresentar memória de cálculo referente ao reajustamento de preços do valor remanescente, sempre que este ocorrer.

**10.5.** Nas aferições finais, o índice utilizado para reajuste será, obrigatoriamente, o definitivo.

**10.6.** Caso o índice estabelecido para reajustamento venha a ser extinto ou de qualquer forma não possa mais ser utilizado, será adotado, em substituição, o que vier a ser determinado pela legislação então em vigor.

**10.7.** Na ausência de previsão legal quanto ao índice substituto, as partes elegerão novo índice oficial, para reajustamento do preço do valor remanescente, por meio de termo aditivo.

**10.8.** O reajuste será realizado por apostilamento, conforme art. 65, § 8º, Lei 8.666/1993.

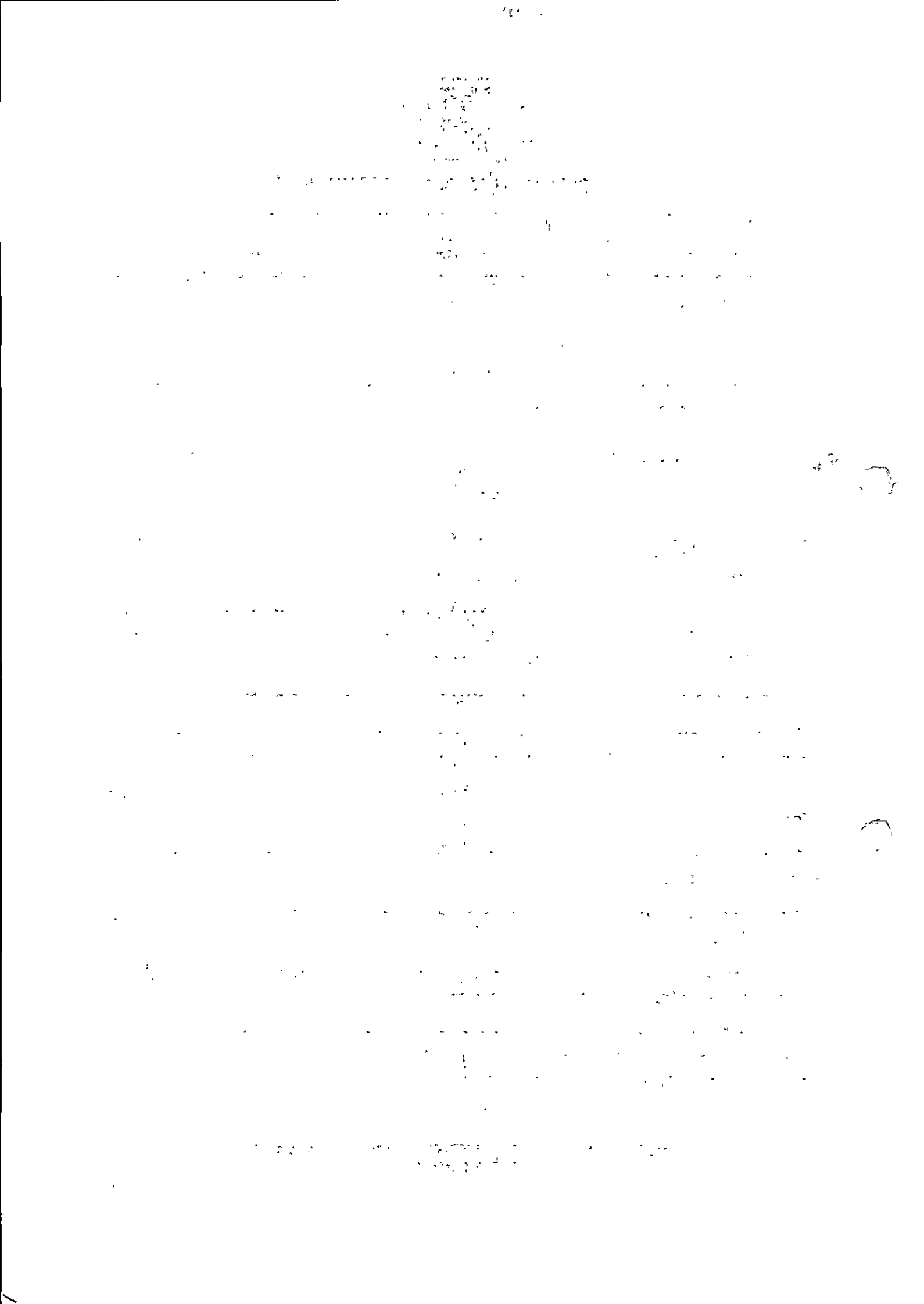



ESTADO DO MARANHÃO  
PODER EXECUTIVO  
PREFEITURA MUNICIPAL DE FEIRA NOVA DO MARANHÃO



#### 11. DA NOTIFICAÇÃO

11.1 Qualquer comunicação entre as partes a respeito do Contrato só produzirá efeitos legais se processada por escrito, mediante protocolo ou outro meio de registro, que comprove a sua efetivação, não sendo consideradas comunicações verbais.

#### 12. DA RESCISÃO CONTRATUAL

12.1 Constituem motivos ensejadores da rescisão do presente Contrato, os enumerados no artigo 78, da Lei nº 8.666/93, e correrá termos do art.79, do mesmo o diploma legal.

#### 13. DA CESSÃO OU TRANSFERÊNCIA

13.1 O presente Contrato não poderá ser objeto de cessão ou transferência, no todo ou em parte.

#### 14. OBRIGAÇÕES DA CONTRATADA

14.1. Iniciar a prestação dos **serviços**, assim que a Contratante solicitar;

14.2. Comunicar a Secretaria qualquer irregularidade, bem como responder integralmente por perdas e danos a que vier causar à CONTRATANTE ou a TERCEIROS, em razão de ação ou omissão, dolosa ou culposa, independentemente de outras cominações contratuais e/ou legais a que estiver sujeita;

14.3. Manter durante o período contratual, as exigências de habilitação e qualificação exigidas;

14.4. Aceitar, nos termos da Lei 8.666/93, nas mesmas condições contratuais, os acréscimos ou supressões que se fizerem necessários, até 25% (vinte e cinco por cento) do valor inicial atualizado do contrato.

14.5. São de exclusiva conta e responsabilidade da **CONTRATADA**, além das previstas em lei e nas normas aplicáveis, as obrigações que se seguem:

14.6. Arcar com todos os encargos decorrentes da execução deste contrato, tais como, obrigações civis, trabalhistas, fiscais, previdenciárias ou quaisquer outras;

14.7. Não transferir a terceiros, no todo ou em parte, o objeto do presente contrato, sem a devida anuência da CONTRATANTE;

14.8. Designar preposto para resolver todos os assuntos relativos à execução deste Contrato, indicando seus endereços físico e eletrônico (e-mail), telefone, celular e fac-símiles;

14.9. A CONTRATADA é responsável pelos danos causados diretamente à Administração ou a terceiros, decorrentes de sua culpa ou dolo na execução do contrato, não excluindo ou reduzindo essa responsabilidade a fiscalização ou o acompanhamento pelo órgão interessado.

1922

1. The first part of the report deals with the general situation of the country and the progress of the work during the year.

2. The second part of the report deals with the results of the work done during the year and the progress of the various projects.

3. The third part of the report deals with the financial statement and the accounts of the work done during the year.

4. The fourth part of the report deals with the general conclusions and the recommendations for the future.

5. The fifth part of the report deals with the general conclusions and the recommendations for the future.

6. The sixth part of the report deals with the general conclusions and the recommendations for the future.

7. The seventh part of the report deals with the general conclusions and the recommendations for the future.

8. The eighth part of the report deals with the general conclusions and the recommendations for the future.

9. The ninth part of the report deals with the general conclusions and the recommendations for the future.



ESTADO DO MARANHÃO  
PODER EXECUTIVO  
PREFEITURA MUNICIPAL DE FEIRA NOVA DO MARANHÃO



14.10. Manter durante a execução do Contrato, em compatibilidade com as obrigações assumidas, todas as condições de habilitação e qualificação exigidas na licitação;

14.11. A CONTRATADA se obriga a cumprir os termos previstos no presente contrato e a responder todas as consultas feitas pela CONTRATANTE no que se refere ao atendimento do objeto.

14.12. A **CONTRATADA** ficará sujeita às cláusulas contratuais estabelecidas neste instrumento.

14.13. A **CONTRATADA** ficará sujeita às normas da Lei Federal nº 8.666/93 e Lei Federal nº 10.520/2002.

14.14. A **CONTRATADA** ficará obrigada a manter, durante o contrato, todas as condições de habilitação exigidas na licitação.

14.15. A **CONTRATADA** obriga-se a atender ao objeto deste contrato de acordo com as especificações e critérios estabelecidos neste termo de referência.

a.1. A contratada deverá:

a.2. Responsabilizar-se, integralmente, pela perfeita execução do objeto, nos termos da legislação vigente;

a.3. Submeter-se à fiscalização da CONTRATANTE, através do setor competente que acompanhará os **serviços**, orientando, fiscalizando e intervindo, ao seu exclusivo interesse, com a finalidade de garantir o exato cumprimento das condições pactuadas;

a.4. Cumprir, além dos postulados legais vigentes no âmbito federal, estadual e municipal, aqueles da CONTRATANTE;

a.5. Responsabilizar-se pelas penalidades ou multas impostas pelos órgãos competentes em função do descumprimento das disposições legais que regem a execução do objeto do presente termo, devendo, se for o caso, obter licenças e providenciar o pagamento de impostos, taxas e serviços auxiliares;

a.6. Observar obrigações e responsabilidades previstas pela Lei Federal nº 8.666/93 e demais legislações pertinentes.

14.16. A CONTRATADA responderá por quaisquer danos causados à CONTRATANTE e/ou a terceiros em decorrência da execução do contrato.

14.17. A CONTRATADA deverá guardar e manter sigilo quanto os documentos originais enviados para serem reproduzidas.

## 15. OBRIGAÇÕES DA CONTRATANTE

15.1. A contratante se compromete a pagar à Contratada pela a realização dos **serviços** de acordo com as medições dos serviços realizados.

The first part of the document discusses the importance of maintaining accurate records of all transactions. It emphasizes that every entry should be supported by a valid receipt or invoice. This not only helps in tracking expenses but also ensures compliance with tax regulations.

In the second section, the author outlines the various methods used for data collection and analysis. These include surveys, interviews, and focus groups. Each method has its own strengths and limitations, and the choice depends on the specific research objectives.

The third section delves into the statistical analysis of the collected data. It covers topics such as descriptive statistics, inferential statistics, and regression analysis. The goal is to identify patterns and trends in the data that can inform business decisions.

Finally, the document concludes with a summary of the findings and recommendations. It highlights the key insights gained from the research and provides practical advice for implementing these findings in a business context.





ESTADO DO MARANHÃO  
PODER EXECUTIVO  
**PREFEITURA MUNICIPAL DE FEIRA NOVA DO MARANHÃO**



**15.2.** Fornecer a **CONTRATADA**, todos os esclarecimentos necessários para a realização dos serviços e demais informações que estes venham a solicitar para o desempenho do objeto ora contratados.

**15.3.** Comunicar à **CONTRATADA** as ocorrências de quaisquer fatos que exijam medidas corretivas de sua parte, sob pena de aplicação de sanções nos termos dos artigos 86 e 88 da Lei Federal nº 8.666/93;

**15.4.** Efetuar os pagamentos, de acordo com a forma e prazo neste Termo, observando as normas administrativas e financeiras em vigor;

**15.5.** Comunicar à **CONTRATADA**, qualquer problema oriundo dos serviços.

**15.6.** Fornecer a **CONTRATADA**, todos os esclarecimentos necessários para o desempenho dos serviços do objeto;

**15.7.** Aplicar sanções ou rescindir o contrato, no caso de inobservância pela **CONTRATADA** de quaisquer das cláusulas e condições estabelecidas neste Contrato.

**PÁRAGRAFO ÚNICO** – A **CONTRATANTE** reserva-se o direito de aplicar sanções ou rescindir o contrato no caso de inobservância pela **CONTRATADA** de quaisquer das cláusulas e condições estabelecidas neste Contrato.

#### **16. DA VIGÊNCIA:**

**16.1** O objeto deste Termo poderá ser formalizado em Contrato Administrativo, estabelecendo em suas cláusulas as condições para sua execução, os direitos e obrigações entre as partes, de acordo com os dispositivos normativos vigentes.

**16.2** A vigência dos contratos decorrentes desta licitação obedecerão aos termos do art. 57 da Lei nº 8.666/93, os prazos serão contados a partir da data de sua assinatura, podendo, no interesse da administração, mediante Termo Aditivo ser prorrogado de acordo com o disposto no inciso II, do artigo 57, da Lei nº 8.666/93.

**16.3.** À Administração reserva-se o direito unilateral de, a qualquer momento, rescindir o Contrato, nos casos e formas previstas nos Art. 78 a 80 da lei 8.666/93 e alterações posteriores.

#### **17. DO PRAZO E DA ENTREGA**

**17.1.** Os serviços deverá ser iniciado no prazo máximo de 2 dias a partir da assinatura e recebimento da ordem de serviço e, concluído dentro do cronograma.

**17.2** A execução dos serviços de manutenção e reforma será no município de Feira Nova do Maranhão – MA, sob demanda ordem de serviço.

**17.3** O prazo de execução dos serviços apenas poderá ser prorrogado em caso de motivo justo, a critério da **CONTRATANTE**, desde que a prorrogação seja solicitada por escrito pela **CONTRATADA**, com antecedência mínima de 30 (trinta) dias do final do prazo contratual.

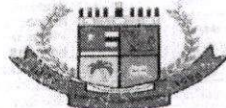

ESTADO DO MARANHÃO  
PODER EXECUTIVO  
PREFEITURA MUNICIPAL DE FEIRA NOVA DO MARANHÃO



17.4 A eventual prorrogação do prazo será admitida nas condições estabelecidas no art. 57 da Lei 8.666/93. 7.5. O pedido de prorrogação deverá vir acompanhado de novo Cronograma Físico-Financeiro, relação dos dias, justificada da execução dos serviços e comprovação dos motivos que o fundamentem.

#### 18. DO RECEBIMENTO DO OBJETO

18.1. O objeto desta licitação deverá ser entregue e executado pela CONTRATADA, e os serviços serão prestados/executados nos endereços das unidades de atendimento, indicados nas ordens de serviços expedidas pela Secretaria Municipal.

18.2. Os **serviços**, deverão ser realizados de acordo com as ordens de serviços, e a contratada se obriga a providenciar, às suas expensas, a substituição de qualquer parte do objeto solicitado pelas a secretaria solicitante, no prazo de 24 (vinte e quatro) horas, no endereço indicado nas ordens de serviços, desde que:

- a) Não atenda as especificações do termo de referência;
- b) Seja recusada pela Comissão de Recebimento da Central de Compras;
- c) Apresente falta quando da sua utilização.

18.3. No caso de não serem tomadas providências dentro de 30 (trinta) dias da solicitação para substituição mencionada no parágrafo anterior, as secretaria solicitante poderá adotar as medidas que julgar necessárias, por conta e risco da firma fornecedora sem prejuízo de outros direitos que lhe caibam.

18.4. Em caso dos **serviços**, estarem em desacordo com as especificações licitadas, todas as despesas correrão por conta da CONTRATADA.

#### 19. DO PREÇO E FORMA DE PAGAMENTO

19.1 - O prazo comum para o pagamento não é superior a 30 (trinta) dias a partir da data da apresentação da fatura de acordo com a Lei 8.666/93, art. 40, inciso XIV, alínea "a").

19.2 - O pagamento será efetuado referente à realização dos **serviços**, após a comprovação de que a empresa contratada está em dia com as obrigações perante o sistema de Seguridade Social, mediante a apresentação das Certidões Negativas de Débitos com a Previdência Social, Certidão Negativa de Débitos Trabalhistas, devidamente atestadas pelo setor competente. Será verificada também sua regularidade com os Tributos Federais, mediante apresentação da Certidão Conjunta Negativa, ou Certidão Conjunta Positiva com efeito de negativa, de Tributos e Contribuições Federais e Dívida Ativa da União.

19.3 - É vedada expressamente a realização de cobranças de forma diversa da estipulada neste termo de referência, em especial, a cobrança bancária, mediante boleto ou mesmo o protesto de título, sob pena de aplicação dos sansões previstas neste instrumento e indenização pelos danos decorrentes.



ESTADO DO MARANHÃO  
PODER EXECUTIVO

**PREFEITURA MUNICIPAL DE FEIRA NOVA DO MARANHÃO**



**19.4** - Nenhum pagamento será efetuado ao contratado caso o mesmo se encontre em situação irregular perante a Previdência Social (INSS), o Fundo de Garantia sobre o Tempo de Serviço (FGTS), Certidão Negativa de Débito Trabalhista (CNDT) e os Tributos Federais, conforme item **19.2**.

**19.5**. A Nota Fiscal/Fatura deverá indicar o número da Conta Corrente e Agência Bancária para transferência bancária. As Notas Fiscais/Faturas que forem apresentadas com erro serão devolvidas a empresa contratada para retificação e reapresentação.

**19.6**. O pagamento das Notas Fiscais/Faturas somente serão efetivados após a verificação da regularidade da empresa contratada, com a apresentação das certidões necessárias para esse fim, mediante consulta aos sítios eletrônicos oficiais da documentação mencionada no art. 29 da Lei nº. 8.666/93;

**19.7** O não cumprimento do subitem anterior implicará na sustação do pagamento que só será processado após a apresentação das referidas **certidões negativas, não podendo ser considerado atraso de pagamento.**

**19.8** A nota fiscal/fatura deverá ser emitida pela própria Contratada, obrigatoriamente com o número de inscrição no CNPJ apresentado nos documentos de habilitação e propostas, não se admitindo notas fiscais/faturas emitidas com outro CNPJ, mesmo aqueles de filiais ou da matriz;

**20. DAS SANÇÕES E PENALIDADES ADMINISTRATIVAS**

**20.1**. Comete infração administrativa, nos termos da Lei nº 8.666/1993 que será aplicada de forma subsidiária, conforme define o art. 9º da 10.520/10, o licitante/adjudicatário que:

- a) Não assinar o termo de contrato ou aceitar/retirar o instrumento equivalente, quando convocado dentro do prazo de validade da proposta;
- b) Não assinar a ata de registro de preços, quando cabível;
- c) Apresentar documentação falsa;
- d) Deixar de entregar os documentos exigidos no certame;
- e) Ensejar o retardamento da execução do objeto;
- f) Não manter a proposta;
- g) Cometer fraude fiscal;
- h) Comportar-se de modo inidôneo;

**20.2**. O atraso injustificado ou retardamento na prestação de serviços objeto deste certame sujeitará a empresa, a juízo da Administração, à multa moratória de 0,5% (meio por cento) por dia de atraso, até o limite de 10% (dez por cento), conforme determina o art. Nº 86, da Lei Nº 8666/93.

**20.3**. A multa prevista neste ITEM será descontada dos créditos que a contratada possuir com a **Prefeitura Municipal de FEIRA NOVA DO MARANHÃO-MA**, e poderá cumular com as demais sanções administrativas, inclusive com as multas previstas.

1911

1912

1913

1914

1915

1916

1917

1918

1919

1920

1921

1922

1923

1924

1925

1926

1927

1928

1929

1930

1931

1932

1933

1934

1935

1936

1937

1938

1939

1940

1941

1942

1943

1944

1945

1946

1947

1948

1949

1950

1951

1952

1953

1954

1955

1956

1957

1958

1959

1960

1961

1962

1963

1964

1965

1966

1967

1968

1969

1970

1971

1972

1973

1974

1975

1976

1977

1978

1979

1980

1981

1982

1983

1984

1985

1986

1987

1988

1989

1990

1991

1992

1993

1994

1995

1996

1997

1998

1999

2000

2001

2002

2003

2004

2005

2006

2007

2008

2009

2010

2011

2012

2013

2014

2015

2016

2017

2018

2019

2020

2021

2022

2023

2024

2025

2026

2027

2028

2029

2030

2031

2032

2033

2034

2035

2036

2037

2038

2039

2040

2041

2042

2043

2044

2045

2046

2047

2048

2049

2050

2051

2052

2053

2054

2055

2056

2057

2058

2059

2060

2061

2062

2063

2064

2065

2066

2067

2068

2069

2070

2071

2072

2073

2074

2075

2076

2077

2078

2079

2080

2081

2082

2083

2084

2085

2086

2087

2088

2089

2090

2091

2092

2093

2094

2095

2096

2097

2098

2099

2100

1911

1912

1913

1914

1915



ESTADO DO MARANHÃO  
PODER EXECUTIVO  
PREFEITURA MUNICIPAL DE FEIRA NOVA DO MARANHÃO



**20.4.** A inexecução total ou parcial do objeto contratado, a Administração poderá aplicar à vencedora, as seguintes sanções administrativas, nos termos do artigo Nº 87, da Lei Nº 8.666/93:

- a) Advertência por escrito;
- b) Multa administrativa com natureza de perdas e danos da ordem de até 20% (vinte por cento) sobre o valor total do contrato;
- c) Suspensão temporária de participação em licitação e impedimento de contratar com a **Prefeitura Municipal de FEIRA NOVA DO MARANHÃO-MA**, por prazo não superior a 02 (dois) anos;
- d) Sendo que em caso de inexecução total, sem justificativa aceita pela Administração da **Prefeitura Municipal de FEIRA NOVA DO MARANHÃO-MA**, será aplicado o limite máximo temporal previsto para a penalidade 05 (cinco) anos;
- e) Declaração de inidoneidade para licitar junto à Administração Pública, enquanto perdurarem os motivos determinantes da punição, ou até que seja promovida a reabilitação perante a própria autoridade que aplicou a penalidade, de acordo com o inciso IV do art. Nº 87 da Lei Nº 8.666/93, c/c art. Nº 7º da Lei Nº 10.520/02 e art. Nº 14 do Decreto Nº 3.555/00.

**20.5.** Do ato que aplicar a penalidade caberá recurso, no prazo de 05 (cinco) dias úteis, a contar da ciência da intimação, podendo a Administração reconsiderar sua decisão ou nesse prazo encaminhá-lo devidamente informado para a apreciação e decisão superior, dentro do mesmo prazo.

**20.6.** Serão publicadas na Imprensa Oficial do Município de FEIRA NOVA DO MARANHÃO-MA as sanções administrativas previstas neste termo de referência, inclusive a reabilitação perante a Administração Pública.

**20.7. DA FRAUDE E DA CORRUPÇÃO** - Os licitantes e o contratado devem observar e fazer observar, por seus fornecedores e subcontratados, se admitida à subcontratação, o mais alto padrão de ética durante todo o processo de licitação, de contratação e de execução do objeto contratual.

**I - PARA OS PROPÓSITOS DESTA CLÁUSULA, DEFINEM-SE AS SEGUINTE PRÁTICAS:**

- a) **PRÁTICA CORRUPTA:** Oferecer, dar, receber ou solicitar, direta ou indiretamente, qualquer vantagem com o objetivo de influenciar a ação de servidor público no processo de licitação ou na execução do contrato;
- b) **PRÁTICA FRAUDULENTA:** A falsificação ou omissão dos fatos, com o objetivo de influenciar o processo de licitação ou de execução do contrato;
- c) **PRÁTICA CONLUIADA:** Esquematizar ou estabelecer um acordo entre dois ou mais licitantes, com ou sem o conhecimento de representantes ou prepostos do órgão licitador, visando estabelecer preços em níveis artificiais e não-competitivos;



ESTADO DO MARANHÃO  
PODER EXECUTIVO  
**PREFEITURA MUNICIPAL DE FEIRA NOVA DO MARANHÃO**



**d) PRÁTICA COERCITIVA:** Causar danos ou ameaçar causar dano, direta ou indiretamente, às pessoas ou sua propriedade, visando influenciar sua participação em um processo licitatório ou afetar a execução do contrato.

**e) PRÁTICA OBSTRUTIVA:** Destruir, falsificar, alterar ou ocultar provas em inspeções ou fazer declarações falsas aos representantes do organismo financeiro multilateral, com o objetivo de impedir materialmente a apuração de alegações de prática prevista acima; atos cuja intenção seja impedir materialmente o exercício do direito de o organismo financeiro multilateral promover inspeção.

#### **21. DA LEGISLAÇÃO APLICÁVEL**

**21.1.** Na interpretação deste Contrato será aplicada a Lei nº 8.666/1993 e a legislação complementar; e, supletivamente, aplicam-se os Princípios da Teoria Geral dos Contratos e as disposições de direito privado, na forma do art. 54 da Lei nº 8.666/93, combinado com art. 55, inciso XII do mesmo diploma legal.

#### **22. DA DOTAÇÃO ORÇAMENTÁRIA**

**22.1.** A despesa com a prestação dos de serviços, objeto deste instrumento, correrá a conta dos recursos orçamentários, que serão informados no termo contratual.

**22.1.1.** Na licitação para registro de preços não é necessário indicar a dotação orçamentária, que somente será exigida para a formalização do contrato ou outro instrumento hábil, conforme o Art. 7º, § 2º do Decreto Federal nº 7.892/2013.

#### **23. DOS TRIBUTOS E DESPESAS**

**27.1** Constituirão encargos exclusivos da **contratada**, o pagamento de tributos, tarifas, emolumentos e despesas decorrentes de formalização do presente contrato e da execução do seu objeto.

#### **24. FISCALIZAÇÃO E GESTÃO DO CONTRATO**

**27.1.** A fiscalização/ gestão da execução dos serviços, estará a cargo da Secretaria Municipal, por intermédio de servidor, que será designado para tal finalidade no termo do contrato, nos termos do art. 67 da Lei nº 8.666/93.

Feira Nova do Maranhão - MA, 21 de outubro de 2021.

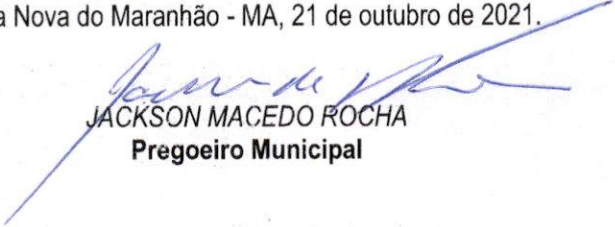
  
JACKSON MACEDO ROCHA  
Pregoeiro Municipal



ESTADO DO MARANHÃO  
PREFEITURA MUNICIPAL DE FEIRA NOVA DO MARANHÃO-MA  
CNPJ:01.616.041/0001-70



## PROJETO BÁSICO

Projeto Básico, composto por:

- Memorial Descritivo
- Planilha Orçamentária
- Projeto Arquitetônico-Levantamento

FEIRA NOVA DO MARANHÃO – MA

2021



ESTADO DO MARANHÃO  
PREFEITURA MUNICIPAL DE FEIRA NOVA DO MARANHÃO-MA  
CNPJ:01.616.041/0001-70



**MEMORIAL DESCRITIVO E ESPECIFICAÇÕES TÉCNICAS**  
**REFORMAS DAS ESCOLAS MUNICIPAIS E PRÉDIO DA PREFEITURA NO MUNICÍPIO**  
**DE FEIRA NOVA DO MARANHÃO/MA**

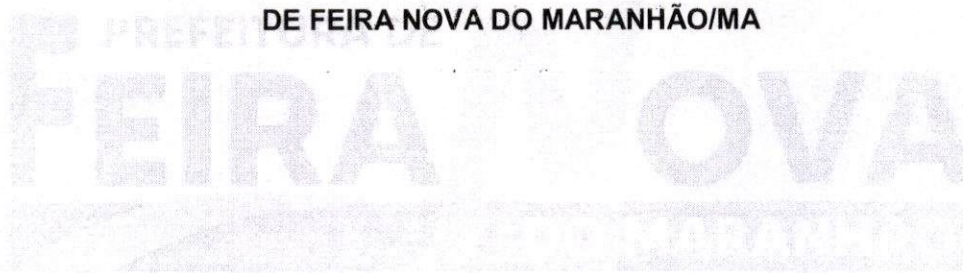

**FEIRA NOVA DO MARANHÃO – MA**

**2021**



ESTADO DO MARANHÃO  
PREFEITURA MUNICIPAL DE FEIRA NOVA DO MARANHÃO-MA  
CNPJ:01.616.041/0001-70



## 1. CONSIDERAÇÕES INICIAIS

Este presente memorial descritivo tem por objetivo estabelecer as normas e orientar o desenvolvimento da reforma das escolas e creche municipal, a fim de suprir as necessidades dos usuários e comunidade, onde são apresentadas as soluções técnicas adotadas, bem como suas justificativas, necessárias ao pleno entendimento do projeto, complementando as informações nos desenhos técnicos.

Todos os materiais a serem empregados na obra deverão ser comprovadamente de boa qualidade e satisfazer rigorosamente as especificações a seguir. Todos os serviços serão executados em completa obediência aos princípios de boa técnica, devendo ainda satisfazer rigorosamente às Normas Brasileiras.

Caberá à empreiteira fornecer todas as ferramentas, instalações provisórias, maquinaria e aparelhamento adequado a mais perfeita execução dos serviços contratados.

Toda e qualquer dúvida surgida durante a execução da obra ou conflitos entre os projetos, ou intenções de alterações, deverá ser verificada junto aos autores dos projetos de Arquitetura e Engenharia.

Os materiais devem seguir as especificações, salvo quando demonstrada impossibilidade da implantação, quando deve ser comunicado a equipe técnica que avaliará a viabilidade da substituição.

Poderá a fiscalização paralisar os serviços ou mesmo mandar refazê-los, quando os mesmos não se apresentarem de acordo com as especificações, detalhes ou normas de boa técnica.

## 2. PROJETOS

Os Projetos para o desenvolvimento das obras fazem parte do arquivo entregue para a contratante. Fazem parte deste arquivo os seguintes projetos:

- **Projeto Arquitetônico:** planta baixa, cortes, vistas, planta de cobertura, planta de implantação;

## 3. ASSISTÊNCIA TÉCNICA E ADMINISTRATIVA

Para perfeita execução e completo acabamento das obras e serviços, o construtor obriga-se a manter sob sua responsabilidade no canteiro de obras, pessoal qualificado, bem como corpo técnico necessário ao controle tecnológico do concreto, da qualidade do material, e a prestar toda assistência técnica e administrativa suficientes para imprimir andamento conveniente aos trabalhos.



THE UNIVERSITY OF CHICAGO  
DEPARTMENT OF CHEMISTRY

REPORT OF THE  
COMMISSION ON THE  
FUTURE OF THE  
DEPARTMENT OF CHEMISTRY

Submitted to the  
Faculty of the Department of Chemistry  
and the Board of Trustees of the University of Chicago

by  
The Commission on the Future of the Department of Chemistry

Chairman: [Name]  
Members: [List of names]

Chicago, Illinois  
[Date]



#### 4. EQUIPAMENTOS, MÃO DE OBRA E MATERIAIS

Serão obedecidas todas recomendações, com relação à segurança do trabalho, contidas na NR-18 aprovada pela portaria 3214 de 08 de junho de 1978, do Ministério do Trabalho. Os equipamentos mecânicos e ferramentais de uso no canteiro de obras serão dimensionados, especificados e fornecidos pelo construtor, de acordo com seu plano de construção, observadas as especificações estabelecidas, em cada caso, neste Caderno de Encargos.

Deverá ser evitado que as ferramentas manuais sejam abandonadas sobre passagens, escadas, andaimes e superfícies de trabalho, bem como deverá, também, ser cumprido o dispositivo que proíbe a ligação de mais de uma ferramenta elétrica na mesma tomada de corrente.

A mão de obra a empregar, especializada sempre que necessário, será de primeira qualidade, de modo a reunir permanentemente, em serviço, uma equipe homogênea de operários, mestres e encarregados que garantam o progresso satisfatório da obra. Deverá ser mantido nos canteiros, materiais necessários em quantidades suficientes para a conclusão das obras no prazo estabelecido, todos de primeira qualidade e acabamento esmerado. Nesta especificação deve ficar perfeitamente claro que, em todos os casos de caracterização de materiais e equipamentos por determinada marca, denominação ou fabricação, fica subentendido a alternativa ou rigorosa equivalência, a juízo da fiscalização, se possuírem idênticas funções construtivas e apresentarem as mesmas características exigidas.

A boa qualidade dos materiais, trabalhos e instalações, por conta do construtor, serão -como condição prévia e indispensável ao recebimento dos serviços - submetidos a verificações, ensaios e provas, para tal fim aconselháveis.

Não serão aceitos pela fiscalização os trabalhos que não satisfaçam as condições contratuais.

#### 5. INSTALAÇÃO E ADMINISTRAÇÃO DA OBRA

Ficarão a cargo exclusivo da construtora todas as providências e despesas correspondentes às instalações provisórias da obra, compreendendo o aparelhamento, mão de obra, maquinaria e ferramentas necessárias à execução dos serviços provisórios tais como: barracão; andaimes, tapumes, instalações de sanitários, de luz e telefone, de água, etc. As medidas de proteção aos empregados e a terceiros durante a construção, obedecerão ao disposto nas " Normas de Segurança de Trabalho nas Atividades da Construção Civil". A administração da obra será exercida por um arquiteto ou engenheiro responsável técnico para perfeita execução das obras que, para o bom desempenho de suas funções, deverá contar com tantos funcionários quantos forem necessários ao bom andamento da administração.

#### 6. RESPONSABILIDADE E GARANTIA

O construtor assumirá integral responsabilidade pela perfeita execução e eficiência dos serviços que efetuar de acordo com o Caderno de Encargos, instruções de concorrência e demais documentos técnicos fornecidos, bem como pelos danos decorrentes da realização de ditos trabalhos.

Correrá por conta exclusiva do construtor a responsabilidade de quaisquer acidentes no trabalho, uso indevido de patentes registradas e, ainda que resultante de caso fortuito e por qualquer causa, a destruição ou danificação da obra em construção até a definitiva aceitação da mesma pelo contratante, bem como idealizações que possam vir a ser devidas a terceiros por fatos oriundos do serviço contratado, ainda que ocorridos na via pública.

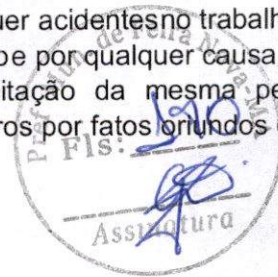

## **7. APRESENTAÇÃO DO PROJETO**

Consiste na substituição de metais sanitários defeituosos, instalação de calhas e descidas de água pluvial, manutenção dos acabamentos de paredes, instalação de forro, troca de pisos, entre outros serviços complementares, conforme descrito a seguir.

## **8. ESPECIFICAÇÕES**

### **8.1. Serviços Preliminares**

#### **8.1.1. Placa em obra**

A contratada obriga-se a mandar confeccionar e conservar na obra a placa em chapagalvanizada com as devidas identificações de responsáveis técnicos, autores dos projetos e da contratante, nas dimensões de 2,00 X 1,50 m.

#### **8.1.2. Demolição**

As demolições deverão ser executadas conforme itens em planilha orçamentária e projeto. A demolição convencional, manual ou mecânica, será executada conforme previsto no projeto e de acordo com as recomendações da Norma NBR 5682. A demolição manual será executada progressivamente, utilizando ferramentas portáteis motorizadas ou manuais. A remoção de entulhos poderá ser feita por meio de calhas e tubos ou por meio de aberturas nos pisos, desde que respeitadas as tolerâncias estipuladas nos itens 7.1.3 e 7.1.4 da Norma NBR 5682. Será evitado o acúmulo de entulho em quantidade tal, que provoque sobrecarga excessiva sobre os pisos ou pressão lateral excessiva sobre as paredes.

Deverão ser feitas a demolição de todo piso e revestimento cerâmico danificados na edificação.

### **8.2. Divisórias, paredes e painéis**

Os tijolos de barro maciços ou furados serão de procedência conhecida e idônea, bem cozidos, textura homogênea, compactos, suficientemente duros para o fim a que se destinam, isentos de fragmentos calcários ou outro qualquer material estranho. Deverão apresentar arestas vivas, faces planas, sem fendas e dimensões perfeitamente regulares. Suas características técnicas serão enquadradas nas especificações das Normas NBR 7170 e NBR 8041, para tijolos maciços, e NBR 7171, para tijolos furados. Se necessário, especialmente nas alvenarias com função estrutural, os tijolos serão ensaiados de conformidade com os métodos indicados nas normas.

O armazenamento e o transporte dos tijolos serão realizados de modo a evitar quebras, trincas, umidade, contato com substâncias nocivas e outras condições prejudiciais.

As alvenarias de tijolos de barro serão executadas em obediência às dimensões e alinhamentos indicados no projeto. Serão apumadas e niveladas, com juntas uniformes, cuja espessura não deverá ultrapassar 10 mm. As juntas serão rebaixadas a ponta de colher e, no caso de alvenaria aparente, abauladas com ferramenta provida de ferro redondo. Os tijolos serão umedecidos antes do assentamento e aplicação das camadas de argamassa. O assentamento dos tijolos será executado com argamassa de cimento, cal em pasta e areia, no traço volumétrico adequado, quando não especificado pelo projeto ou Fiscalização. A critério da Fiscalização, poderá ser utilizada argamassa pré-misturada.

### 8.3. Revestimento de paredes

Deverão ser recompostos os revestimentos que contenham imperfeições, de forma a resgatar a uniformidade do acabamento. Deverá ser removido o reboco até a altura de 80 cm nas áreas afetadas por infiltração. Executar chapisco e reboco com uso de impermeabilizante.

**Chapisco:** As paredes e teto que forem receber revestimento deverão ser chapiscadas com argamassa de cimento e areia no traço 1 :3.

**Reboco com aditivo impermeabilizante:** Após a remoção do reboco afetado por infiltrações por capilaridade, deveram ser recompostas com reboco de espessura mínima de 20 mm, em argamassa de cimento, cal e areia no traço 1 :2:9 e aditivo impermeabilizante.

**Tratamento de trincas:** As paredes onde se apresentam trincadas, deveram sofrer entelamento corretivo de superfície com largura de 15 cm, e aplicação de argamassa, areia e cimento 1:3.

### 8.4. Cobertura

Devido às condições atuais das telhas e estrutura de madeira, todas as peças comprometidas deverão ser retiradas e reconstruídas de modo que venha a sanar todos os problemas de goteiras que existe nas unidades.

Revisão em cobertura com telha cerâmica, com reposição de 10% do material.

As telhas de barro serão de procedência conhecida e idônea, bem cozidas, textura homogênea, compacta, de coloração uniforme, isenta de rachaduras, ninhos ou qualquer material estranho. Deverão apresentar as bordas, saliências e os encaixes íntegros e regulares.

O armazenamento e o transporte das telhas serão realizados de modo a evitar quebras, trincas, contato com substâncias nocivas e outras condições prejudiciais. As telhas serão estocadas em fileiras, apoiadas umas às outras, em local protegido, de modo a evitar quaisquer danos e condições prejudiciais.

O madeiramento deverá ser verificado quanto a eventuais ondulações e irregularidades. Se existentes, serão realizados os ajustes necessários.

Após a revisão em cobertura com telha cerâmica, deverá ser realizada a lavagem com jato de pressão para que fique totalmente isento de sujeiras.

Deverão ser instaladas calhas para recolhimento das águas do telhado com as descidas através de tubulação de PVC. As calhas e tubulações de descida pluvial deverão ser pintadas com as mesmas cores da parede onde forem instaladas.

O forro deverá ser trocado em todos os ambientes que possuir defeitos ou manchas fixas, além disso, deverá ser instalado em locais onde não possua.

As chapas de PVC rígido para forro serão de procedência conhecida e idônea, uniformes em cor e dimensões, de conformidade com as especificações de projeto. Serão resistentes a agentes químicos, resistentes ao fogo e inalteráveis à corrosão, isentas de quaisquer defeitos. As peças serão armazenadas em local seco e protegido, de modo a evitar o contato com substâncias nocivas, danos e outras condições prejudiciais. Deverão ser recebidas em embalagens adequadas e armazenadas em local protegido, seco e sem contato com o solo, de modo a evitar o contato com substâncias nocivas, danos e outras condições prejudiciais.

Os forros de chapas de PVC serão fixados sob tarugamento de madeira ou sob perfis metálicos, ou apoiados em perfis de alumínio presos à estrutura de apoio, conforme detalhes do projeto. A fixação das chapas na estrutura de sustentação será realizada conforme as recomendações do fabricante, através de pregos, grampos ou parafusos.

### 8.5. Revestimento piso

Deverá ser executado piso cerâmico, devendo-se demolir o revestimento anterior, conforme planilha orçamentária.



Faint, illegible text, possibly bleed-through from the reverse side of the page. The text is arranged in several columns and is mostly illegible due to low contrast and blurriness.



Os ladrilhos cerâmicos serão de procedência conhecida e idônea, bem cozidos, textura homogênea, compactos, suficientemente duros para o fim a que se destinam, isentos de fragmentos calcários ou outro qualquer material estranho. Deverão apresentar arestas vivas, faces planas, coloração uniforme, sem rachaduras e dimensões perfeitamente regulares. O armazenamento e o transporte dos ladrilhos serão realizados de modo a evitar quebras, trincas, contato com substâncias nocivas e outras condições prejudiciais. As caixas serão empilhadas e agrupadas por tipo e discriminação da área a que se destinam.

O assentamento será realizado com cuidado, apoiando-se a peça sobre a argamassa e batendo-se levemente com o cabo da colher, de modo a obter a superfície acabada uniforme, sem desníveis entre os ladrilhos. O alinhamento das juntas deverá ser rigoroso e continuamente controlado, de forma que a espessura não ultrapasse 1,5mm.

Quarenta e oito horas após o assentamento, deverá ser realizado o rejuntamento com nata de cimento comum ou cimento branco e alvaiade, de conformidade com as especificações de projeto.

#### **8.6. Instalações Hidrossanitárias**

Executar a revisão das instalações.

Todos os dutos da rede de água potável serão testados contra eventuais vazamentos, hidrosticamente e sob pressão, por meio de bomba manual de pistão, e antes do fechamento dos rasgos em alvenarias e das valas abertas pelo solo.

As instalações hidráulicas devem obedecer às normas técnicas da ABNT: NBR 5626/97 – Instalações Prediais de Água Fria. NBR 8160/83 – Instalações Prediais de Esgoto Sanitário.

As tubulações sempre que possível serão embutidas nas alvenarias e pisos e serão em PVC soldável, para o assentamento de registros e torneiras metálicas em tubulação de PVC, serão utilizadas conexões, onde em uma das extremidades terá rosca metálica e a outra em PVC soldável.

Os aparelhos sanitários, equipamentos afins, respectivos pertences e peças complementares, serão fornecidos e instalados pela CONTRATADA, com maior apuro e de acordo com indicações dos projetos de instalações.

As tubulações de PVC deverão ser envolvidas por camada de areia grossa, com espessura mínima de 10 cm, conforme os detalhes do projeto.

#### **8.7. Instalações Elétricas**

Deverá ser realizada a inspeção de toda a instalação elétrica.

Realizar a troca de lâmpadas e luminárias com defeitos. Executar a readequação ou confecção de novos circuitos elétricos e pontos de luminária para atender a demanda do local.

Os condutores devem ser cabos flexíveis, em cobre com isolamento termoplástico não halogenado, para 0,6/1 kV, bitola mínima de 2,5 mm<sup>2</sup>. Deverão ser do tipo ANTICHAMA, com baixa emissão de gases tóxicos e fumaça, possuírem gravadas em toda sua extensão as especificações de nome do fabricante, bitola, isolamento, temperatura e certificado do INMETRO. As emendas de condutores somente poderão ser feitas nas caixas, não sendo permitida a enfição de condutores emendados, conforme disposição da NBR 5410. O isolamento das emendas e derivações deverá ter, no mínimo, características equivalentes às dos condutores utilizados.

As caixas com interruptores e tomadas deverão ser fechadas por espelhos, que completem a montagem desses dispositivos. As caixas de tomadas e interruptores de 100 x 50 mm (4"x2") serão montadas com o lado menor paralelo ao plano do piso.

Os eletrodutos embutidos em alvenaria ou piso deverão ser de PVC flexível, e devendo obedecer rigorosamente ao projeto. Os eletrodutos externos poderão ser de PVC rígido, obedecendo às dimensões previstas em projeto.

Os disjuntores termomagnéticos diferenciais a serem utilizados deverão conter todas as informações técnicas necessárias e deverão estar dentro da conformidade adequada.



Todo quadro de distribuição de energia deverá conter um disjuntor termomagnético, tripolar como chave geral. Todos os disjuntores do quadro de distribuição de energia deverão ser identificados por meio do uso de um etiquetador eletrônico.

A fixação dos eletrodutos aos quadros será feita por meio de buchas e arruelas rosçadas. Após a conclusão da montagem, da enfição e da instalação de todos os equipamentos, deverá ser feita medição do isolamento, cujo valor não deverá ser inferior ao da tabela 51 da NBR 5410.

A Fiscalização efetuará a inspeção de recebimento das instalações, conforme prescrição do capítulo 7 da NBR 5410. Serão examinados todos os materiais, aparelhos e equipamentos instalados, no que se refere às especificações e perfeito estado.

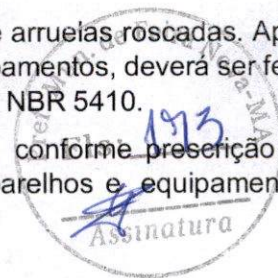

#### **8.8. Esquadrias, peitoris e ferragens**

Deverá ser realizada a substituição de esquadrias e ferragens com defeitos e realizar a colocação de peitoril onde for necessário.

Todos os materiais utilizados nas esquadrias deverão respeitar as indicações e detalhes do projeto, isentos de falhas de laminação e defeitos de fabricação. Os perfis, barras, chapas e folhas de ferro, alumínio ou madeira utilizados na fabricação das esquadrias serão isentos de empenamentos, defeitos de superfície e diferenças de espessura. As dimensões deverão atender às exigências de resistência pertinentes ao uso, bem como aos requisitos estéticos indicados no projeto.

A madeira utilizada na execução de esquadrias deverá ser seca, isenta de nós, cavidades, carunchos, fendas e de todo e qualquer defeito que possa comprometer a sua durabilidade, resistência mecânica e aspecto. Serão recusados todos os elementos empenados, torcidos, rachados, lascados, portadores de quaisquer outras imperfeições ou confeccionadas com madeiras de tipos diferentes.

As ferragens a serem instaladas nas esquadrias deverão obedecer às indicações e especificações do projeto quanto ao tipo, função e acabamento. As ferragens serão fornecidas juntamente com os acessórios, incluindo os parafusos de fixação nas esquadrias.

Os vidros serão de procedência conhecida e idônea, de características adequadas ao fim a que se destinam, sem empenamentos, claros, sem manchas, bolhas e de espessura uniforme. Os vidros deverão obedecer aos requisitos da NBR 11706.

#### **8.9. Pintura**

Todas as superfícies a pintar serão limpas e preparadas para o tipo de pintura a que se destinem, sendo a pintura antiga das paredes totalmente removida. Será eliminada toda a poeira depositada nas superfícies a pintar, tomando-se precauções contra o levantamento de pó durante os trabalhos de pintura, até que as tintas sequem inteiramente.

Os trabalhos de pintura externos serão suspensos em tempo de chuva. A pintura deverá ser executada da seguinte forma:

- Nas paredes externas executado em tinta acrílica;
- As paredes externas terão emassamento acrílico;
- No interior dos ambientes o emassamento do barrado será acrílico e acima PVA;
- Os tetos terão tanto a pintura quanto o emassamento acrílico;
- Os forros de PVC existentes terão pintura com tinta esmalte apropriada.
- Nas esquadrias metálicas deverá ser utilizada tinta esmalte apropriada.

Todas as manchas e salpicos de tinta serão cuidadosamente removidos, principalmente nos vidros e ferragens de esquadrias. Porém será vedado o uso de ácido para a remoção de manchas, o que deverá ser feito por outros meios que não venham a atacar os materiais; melhor ainda será que as manchas sejam evitadas, ou removidas enquanto os materiais que as provocam ainda

estejam úmidos.

Todos os materiais deverão ser recebidos em seus recipientes originais, contendo as indicações do fabricante, identificação da tinta, numeração da fórmula e com seus rótulos intactos. A área para o armazenamento será ventilada e vedada para garantir um bom desempenho dos materiais, bem como prevenir incêndios ou explosões provocadas por armazenagem inadequada. Esta área será mantida limpa, sem resíduos sólidos, que serão removidos ao término de cada dia de trabalho.

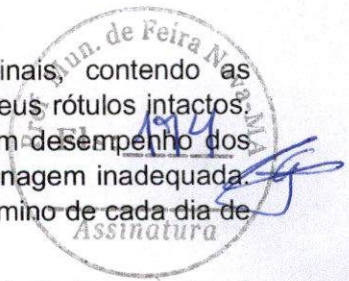

Se as cores não estiverem claramente definidas no projeto, cabe à contratada consultar à Fiscalização do contratante, para obter sua anuência e aprovação.

Todas as portas de madeira, bem como suas aduelas e alisares, deverão primeiramente ser regularizados, emassados e robustamente lixados, para, posteriormente, receber tinta esmalte sintético, em duas demãos, cor e tonalidade a ser definida pela Fiscalização do contratante, caso estas não estejam previstas no projeto arquitetônico.

Todas as portas e janelas de ferro serão devidamente preparadas com lixa de ferro, a fim de receber antiferruginoso (zarcão) e, por último, duas demãos de esmalte sintético da mesma marca das portas, na cor e tonalidade a ser definida pela Fiscalização do contratante.

#### **8.10. Louças e metais sanitários**

Deverão ser substituídas todas as louças e metais defeituoso. As louças e metais sanitários devem seguir os requisitos mínimos de acordo com suas normas técnicas e devem seguir as recomendações de projeto de instalações.

#### **8.11. Serviços complementares**

Os materiais e equipamentos a serem utilizados na limpeza de obras atenderão às recomendações das Práticas de Construção. Os materiais serão cuidadosamente armazenados em local seco e adequado. Deverão ser devidamente removidos da obra todos os materiais e equipamentos, assim como as peças remanescentes e sobras utilizáveis de materiais, ferramentas e acessórios; deverá ser realizada a remoção de todo o entulho da obra, deixando-a completamente desimpedida de todos os resíduos de construção, bem como cuidadosamente varridos os seus acessos;

A limpeza dos elementos deverá ser realizada de modo a não danificar outras partes ou componentes da edificação, utilizando-se produtos que não prejudiquem as superfícies a serem limpas;

Deverão ser cuidadosamente removidas todas as manchas e salpicos de tinta de todas as partes e componentes da edificação, dando-se especial atenção à limpeza dos vidros, ferragens, esquadrias, luminárias e peças e metais sanitários;

Para assegurar a entrega da edificação em perfeito estado, a Contratada deverá executar todos os arremates que julgar necessários, bem como os determinados pela Fiscalização.

Feira Nova do Maranhão, setembro de 2021

---

Laíse Vargas - Engenheira Civil

CREA MA 111870192-5

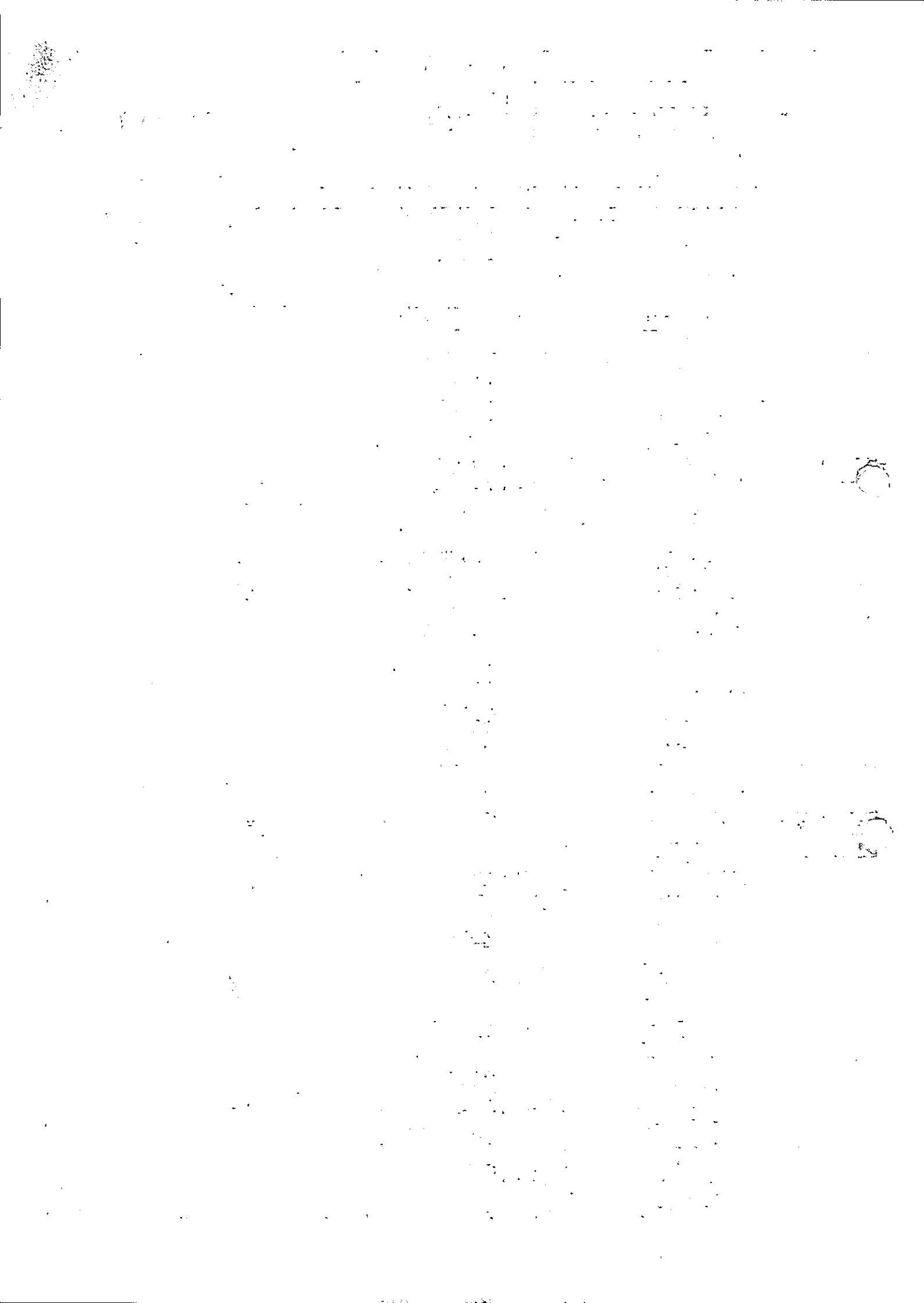

## PLANILHA ORÇAMENTÁRIA

	<b>OBRA:</b>		REFORMA DE ESCOLAS MUNICIPAIS E PREFEITURA NO MUNICÍPIO DE FEIRA NOVA DO MARANHÃO	DATA : 26/09/2021	L.S. Hora: 85,68%	
	<b>PROPONENTE:</b>		PREFEITURA MUNICIPAL DE FEIRA NOVA DO MARANHÃO	BDI : 26,43%	L.S. Mês: 49,33%	
	<b>LOCAL:</b>		FEIRA NOVA DO MARANHÃO	<b>FORTE</b>	<b>VERSAO</b>	<b>REF.</b>
				ORSE	2021/07	09/2021
			SBC	2021/06 - São Luís	06/2021	
			SINAPI	2021/07 COM DESCONECÇÃO	08/2021	

ITEM	CÓDIGO	DESCRIÇÃO	FONTE	UNID	QUANTIDADE	PREÇO UNITÁRIO R\$	PREÇO TOTAL R\$
<b>1</b>	<b>SERVIÇOS PRELIMINARES</b>						<b>34.531,72</b>
1.1	00004813	PLACA DE OBRA (PARA CONSTRUÇÃO CIVIL) EM CHAPA GALVANIZADA *N. 22*, ADESIVADA, DE *2,0 X 1,125* M	SINAPI	M2	24,00	225,00	5.400,00
1.2	98524	LIMPEZA MANUAL DE VEGETAÇÃO EM TERRENO COM ENXADA.AF_05/2018	SINAPI	M2	8.339,29	2,08	17.345,72
1.3	98458	TAPUME COM COMPENSADO DE MADEIRA. AF_05/2018	SINAPI	M2	100,00	117,86	11.786,00
<b>2</b>	<b>DEMOLIÇÕES E RETIRADAS</b>						<b>54.563,65</b>
2.1	97633	DEMOLIÇÃO DE REVESTIMENTO CERÂMICO, DE FORMA MANUAL, SEM REAPROVEITAMENTO. AF_12/2017	SINAPI	M2	3.202,58	14,34	45.925,00
2.2	97631	DEMOLIÇÃO DE ARGAMASSAS, DE FORMA MANUAL, SEM REAPROVEITAMENTO. AF_12/2017	SINAPI	M2	390,48	1,96	765,34
2.3	97622	DEMOLIÇÃO DE ALVENARIA DE BLOCO FURADO, DE FORMA MANUAL, SEM REAPROVEITAMENTO. ESTRUTURA CAIXA D'ÁGUA	SINAPI	M3	92,19	33,32	3.071,77
2.4	97631	DEMOLIÇÃO DE QUADRO NEGRO ANTIGO	SINAPI	M2	26,40	1,96	51,74
	97626	DEMOLIÇÃO DE PILARES E VIGAS EM CONCRETO ARMADO, DE FORMA MANUAL, SEM REAPROVEITAMENTO. AF_12/2017	SINAPI	M3	10,00	360,14	3.601,40
2.6	100982	CARGA, MANOBRA E DESCARGA DE ENTULHO EM CAMINHÃO BASCULANTE 10 M³ - CARGA COM ESCAVADEIRA HIDRÁULICA (CAÇAMBA DE 0,80 M³ / 111 HP) E DESCARGA LIVRE (UNIDADE: M3). AF_07/2020	SINAPI	M3	180,00	6,38	1.148,40
<b>3</b>	<b>ESTRUTURAS</b>						<b>45.799,93</b>
3.1	93358	ESCAVAÇÃO MANUAL DE VALA COM PROFUNDIDADE MENOR OU IGUAL A 1,30 M. AF_02/2021	SINAPI	M3	6,80	50,20	341,36
3.2	95956	ESTRUTURAS DE CONCRETO	SINAPI	M3	14,00	2.247,99	31.471,86
3.3	94975	CONCRETO FCK = 15MPA, TRAÇO 1:3,4:3,5 (EM MASSA SECA DE CIMENTO/ AREIA MÉDIA/ BRITA 1) - PREPARO MANUAL. AF_05/2021	SINAPI	M3	25,00	347,12	8.678,00
3.4	98557	IMPERMEABILIZAÇÃO DE SUPERFÍCIE COM EMULSÃO ASFÁLTICA, 2 DEMÃOS AF_06/2018	SINAPI	M2	120,50	30,89	3.722,25
3.5	93183	VERGA PRÉ-MOLDADA PARA JANELAS COM MAIS DE 1,5 M DE VÃO. AF_03/2016	SINAPI	M	28,95	54,80	1.586,46
<b>4</b>	<b>PAREDES, PAINÉIS E FORRO</b>						<b>291.281,65</b>
4.1	87524	ALVENARIA DE VEDAÇÃO DE BLOCOS CERÂMICOS FURADOS NA HORIZONTAL DE 9X14X19CM (ESPESSURA 9CM) DE PAREDES COM ÁREA LÍQUIDA MAIOR OU IGUAL A 6M² COM VÃOS E ARGAMASSA DE ASSENTAMENTO COM PREPARO MANUAL. AF_06/2014	SINAPI	M2	900,00	74,01	66.609,00
4.2	87893	CHAPISCO APLICADO EM ALVENARIA (SEM PRESENÇA DE VÃOS) E ESTRUTURAS DE CONCRETO DE FACHADA, COM COLHER DE PEDREIRO. ARGAMASSA TRAÇO 1:3 COM PREPARO MANUAL. AF_06/2014	SINAPI	M2	1.900,00	4,96	9.424,00
	S07729	REBOCO COM IMPERMEABILIZANTE	ORSE	M2	660,60	30,89	20.405,93
	COMP-05	RECUPERAÇÃO DE TRINCAS E FISSURAS	PRÓPRIA	VB	3,00	1.500,00	4.500,00
4.5	89173	SERVIÇO DE EMBOÇO/MASSA ÚNICA, APLICADO MANUALMENTE, TRAÇO 1:2:8, EM BETONEIRA DE 400L, PAREDES INTERNAS, COM EXECUÇÃO DE TALISCAS, EDIFICAÇÃO HABITACIONAL UNIFAMILIAR (CASAS) E EDIFICAÇÃO PÚBLICA PADRÃO. AF_12/2014	SINAPI	M2	1.080,56	25,30	27.338,17
4.6	00039512	FORRO DE FIBRA MINERAL EM PLACAS DE 1250 X 625 MM, E = 15 MM, BORDA RETA, COM PINTURA ANTIFOFO, APOIADO EM PERFIL DE AÇO GALVANIZADO COM 24 MM DE BASE - INSTALADO	SINAPI	M2	101,67	115,90	11.783,55
4.7	96116	FORRO EM RÉGUAS DE PVC, FRISADO, PARA AMBIENTES COMERCIAIS, INCLUSIVE ESTRUTURA DE FIXAÇÃO. AF_05/2017 P	SINAPI	M2	2.100,00	72,01	151.221,00
<b>5</b>	<b>COBERTURA</b>						<b>372.882,25</b>
5.1	100330	RETIRADA E RECOLOCAÇÃO DE TELHA CERÂMICA CAPA-CANAL, COM ATÉ DUAS ÁGUAS, INCLUSIVE IÇAMENTO. AF_07/2019	SINAPI	M2	5.303,36	12,94	68.625,48
5.2	100389	RETIRADA E RECOLOCAÇÃO DE CAIBRO EM TELHADOS DE ATÉ 2 ÁGUAS COM TELHA CERÂMICA OU DE CONCRETO DE ENCAIXE, INCLUSIVE TRANSPORTE VERTICAL. AF_07/2019	SINAPI	M2	5.303,36	12,57	66.663,24
5.3	100392	RETIRADA E RECOLOCAÇÃO DE RIPA EM TELHADOS DE ATÉ 2 ÁGUAS COM TELHA CERÂMICA CAPA-CANAL, INCLUSIVE TRANSPORTE VERTICAL. AF_07/2019	SINAPI	M2	5.303,36	11,50	60.988,64
5.4	94227	CALHA EM CHAPA DE AÇO GALVANIZADO NÚMERO 24, DESENVOLVIMENTO DE 33 CM, INCLUSIVE TRANSPORTE VERTICAL. AF_07/2019	SINAPI	M	786,09	60,61	47.644,91
5.5	91791	SERVIÇO DE INSTALAÇÃO DE TUBOS DE PVC, SÉRIE R, ÁGUA PLUVIAL, DN 150 MM (INSTALADO EM CONDUTORES VERTICAIS), INCLUSIVE CONEXÕES, CORTES E FIXAÇÕES, PARA PRÉDIOS. AF_10/2015	SINAPI	M	50,00	87,00	4.350,00



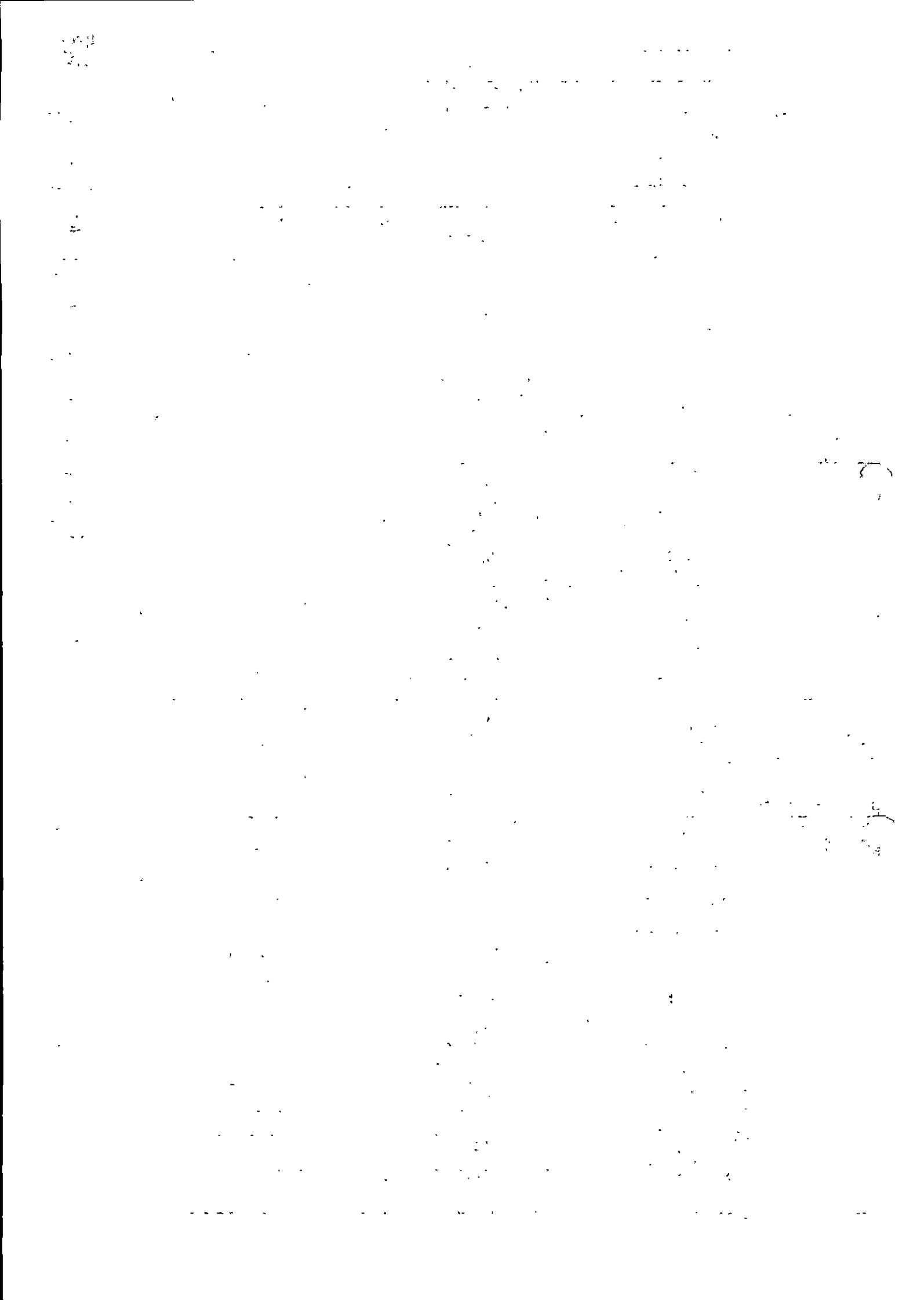

## PLANILHA ORÇAMENTÁRIA



**OBRA:** REFORMA DE ESCOLAS MUNICIPAIS E PREFEITURA NO MUNICÍPIO DE FEIRA NOVA DO MARANHÃO

**PROponente:** PREFEITURA MUNICIPAL DE FEIRA NOVA DO MARANHÃO

**LOCAL:** FEIRA NOVA DO MARANHÃO

**DATA:** 26/09/2021 **L.S. Hora:** 85,68%

**BDI:** 26,43% **L.S. Mês:** 49,33%

**VERSIÃO S:** 116 **REF:** 09/2021

**ORSE:** 2021/07 **SBC:** 2021/06 - São Luís **SINAPI:** 2021/07 COM DESONERACÃO

**COMPOSIÇÕES PRÓPRIAS**

ITEM	CÓDIGO	DESCRIÇÃO	FONTE	UNID	QUANTIDADE	PREÇO UNITÁRIO R\$	PREÇO TOTAL R\$
5.6	92541	TRAMA DE MADEIRA COMPOSTA POR RIPAS, CAIBROS E TERÇAS PARA TELHADOS DE ATÉ 2 ÁGUAS PARA TELHA CERÂMICA CAPA-CANAL, INCLUSO TRANSPORTE VERTICAL. AF 07/2019	SINAPI	M2	800,00	69,11	55.288,00
5.7	92552	FABRICAÇÃO E INSTALAÇÃO DE TESOURA INTEIRA EM MADEIRA NÃO APARELHADA, VÃO DE 10 M, PARA TELHA CERÂMICA OU DE CONCRETO, INCLUSO IÇAMENTO. AF 07/2019	SINAPI	UN	3,00	2.056,86	6.170,58
5.8	94221	CUMEEIRA PARA TELHA CERÂMICA EMBOÇADA COM ARGAMASSA TRAÇO 1:2:9 (CIMENTO, CAL E AREIA) PARA TELHADOS COM ATÉ 2 ÁGUAS, INCLUSO TRANSPORTE VERTICAL. AF 07/2019	SINAPI	M	500,00	18,28	9.140,00
5.9	94201	TELHAMENTO COM TELHA CERÂMICA CAPA-CANAL, TIPO COLONIAL, COM ATÉ 2 ÁGUAS, INCLUSO TRANSPORTE VERTICAL. AF 07/2019	SINAPI	M2	800,00	36,46	29.168,00
5.10	94216	TELHAMENTO COM TELHA METÁLICA TERMOACÚSTICA E = 30 MM, COM ATÉ 2 ÁGUAS, INCLUSO IÇAMENTO. AF 07/2019	SINAPI	M2	70,00	286,14	20.029,80
5.11	101979	CHAPIM (RUFO CAPA) EM AÇO GALVANIZADO, CORTE 33. AF 11/2020	SINAPI	M	110,00	43,76	4.813,60
<b>REVESTIMENTO PISO E PAREDES</b>							<b>315.623,69</b>
6.1	87250	REVESTIMENTO CERÂMICO PARA PISO COM PLACAS TIPO ESMALTADA EXTRA DE DIMENSÕES 45X45 CM APLICADA EM AMBIENTES DE ÁREA ENTRE 5 M2 E 10 M2. AF 06/2014	SINAPI	M2	3.513,14	55,44	194.768,48
6.2	S04441	REVESTIMENTO CERÂMICO PARA PAREDES PASTILHAS 10X10CM, REJUNTADO	ORSE	M2	622,41	63,07	39.255,40
6.3	00020232	SOLEIRA EM GRANITO, POLIDO, TIPO ANDORINHA/ QUARTZ/ CASTELO/ CORUMBA OU OUTROS EQUIVALENTES DA REGIÃO. L= *15* CM, E= *2,0* CM	SINAPI	M	57,20	58,99	3.374,23
6.4	87269	REVESTIMENTO CERÂMICO PARA PAREDES INTERNAS COM PLACAS TIPO ESMALTADA EXTRA DE DIMENSÕES 25X35 CM APLICADAS EM AMBIENTES DE ÁREA MAIOR QUE 5 M² NA ALTURA INTEIRA DAS PAREDES. AF 06/2014	SINAPI	M2	553,36	56,34	31.176,30
6.5	101747	PISO EM CONCRETO 20 MPA PREPARO MECÂNICO, ESPESSURA 7CM. AF 09/2020	SINAPI	M2	155,50	74,38	11.566,09
6.6	94993	EXECUÇÃO DE PASSEIO (CALÇADA) OU PISO DE CONCRETO COM CONCRETO MOLDADO IN LOCO, USINADO, ACABAMENTO CONVENCIONAL, ESPESSURA 6 CM, ARMADO. AF 07/2016	SINAPI	M2	155,50	86,97	13.523,84
6.7	92397	EXECUÇÃO DE PÁTIO/ESTACIONAMENTO EM PISO INTERTRAVADO, COM BLOCO RETANGULAR COR NATURAL DE 20 X 10 CM, ESPESSURA 6 CM. AF 12/2015	SINAPI	M2	270,00	47,98	12.954,60
6.8	101752	PISO EM GRANILITE, MARMORITE OU GRANITINA EM AMBIENTES INTERNOS. AF 09/2020	SINAPI	M2	150,00	36,92	5.538,00
6.9	102253	DIVISÓRIA SANITÁRIA, TIPO CABINE, EM GRANITO CINZA POLIDO, ESP = 3CM, ASSENTADO COM ARGAMASSA COLANTE AC III-E, EXCLUSIVE FERRAGENS. AF 01/2021	SINAPI	M2	5,00	693,35	3.466,75
7	<b>INSTALAÇÕES ELÉTRICAS</b>						<b>77.400,53</b>
7.2	97660	REMOÇÃO DE INTERRUPTORES/TOMADAS ELÉTRICAS, DE FORMA MANUAL, SEM REAPROVEITAMENTO. AF 12/2017	SINAPI	UN	272,00	0,39	106,08
7.2	97664	REMOÇÃO DE VENTILADORES	SINAPI	UN	87,00	0,90	78,30
7.3	91953	INTERRUPTOR SIMPLES (1 MÓDULO), 10A/250V, INCLUINDO SUPORTE E PLACA - FORNECIMENTO E INSTALAÇÃO. AF 12/2015	SINAPI	UN	94,00	20,52	1.928,88
7.4	91996	TOMADA MÉDIA DE EMBUTIR (1 MÓDULO), 2P+T 10 A, INCLUINDO SUPORTE E PLACA - FORNECIMENTO E INSTALAÇÃO. AF 12/2015	SINAPI	UN	211,00	24,00	5.064,00
7.5	97585	LUMINÁRIA TIPO CALHA, DE SOBREPOR, COM 2 LÂMPADAS TUBULARES FLUORESCENTES DE 18 W, COM REATOR DE PARTIDA RÁPIDA - FORNECIMENTO E INSTALAÇÃO. AF 02/2020	SINAPI	UN	192,00	80,00	15.360,00
7.6	93138	PONTO DE ILUMINAÇÃO RESIDENCIAL INCLUINDO INTERRUPTOR PARALELO, CAIXA ELÉTRICA, ELETRODUTO, CABO, RASGO, QUEBRA E CHUMBAMENTO (EXCLUINDO LUMINÁRIA E LÂMPADA). AF 01/2016	SINAPI	UN	55,00	120,88	6.648,40
7.7	91926	CABO DE COBRE FLEXÍVEL ISOLADO, 2,5 MM², ANTI-CHAMA 450/750 V, PARA CIRCUITOS TERMINAIS - FORNECIMENTO E INSTALAÇÃO. AF 12/2015	SINAPI	M	700,00	3,76	2.632,00
7.8	00039510	LUMINÁRIA DE EMBUTIR EM CHAPA DE AÇO PARA 2 LÂMPADAS FLUORESCENTES DE 14 W COM REFLETOR E ALETAS EM ALUMÍNIO, COMPLETA (INCLUI REATOR E LÂMPADAS)	SINAPI	UN	10,00	193,14	1.931,40
7.9	100902	LÂMPADA TUBULAR LED DE 9/10 W, BASE G13 - FORNECIMENTO E INSTALAÇÃO. AF 02/2020 P	SINAPI	UN	20,00	24,78	495,60
7.10	91854	ELETRODUTO FLEXÍVEL CORRUGADO, PVC, DN 25 MM (3/4"), PARA CIRCUITOS TERMINAIS, INSTALADO EM PAREDE - FORNECIMENTO E INSTALAÇÃO. AF 12/2015	SINAPI	M	290,00	5,95	1.725,50
7.11	93653	DISJUNTOR MONOPOLAR TIPO DIN, CORRENTE NOMINAL DE 10A - FORNECIMENTO E INSTALAÇÃO. AF 10/2020	SINAPI	UN	24,00	9,20	220,80

## PLANILHA ORÇAMENTÁRIA



<b>OBRA:</b>	REFORMA DE ESCOLAS MUNICIPAIS E PREFEITURA NO MUNICÍPIO DE FEIRA NOVA DO MARANHÃO	DATA : 26/09/2021	L.S. Hora: 85,68%
		BDI : 26,43%	L.S. Mês: 49,33%
<b>PROPONENTE:</b>	PREFEITURA MUNICIPAL DE FEIRA NOVA DO MARANHÃO	<b>FONTE</b>	<b>REF.</b>
<b>LOCAL:</b>	FEIRA NOVA DO MARANHÃO	ORSE	09/2021
		SBC	06/2021
		SINAPI	08/2021



ITEM	CÓDIGO	DESCRIÇÃO	FONTE	UNID	QUANTIDADE	PREÇO UNITÁRIO R\$	PREÇO TOTAL R\$
7.12	93654	DISJUNTOR MONOPOLAR TIPO DIN, CORRENTE NOMINAL DE 16A - FORNECIMENTO E INSTALAÇÃO. AF 10/2020	SINAPI	UN	17,00	9,57	162,69
7.13	00039795	QUADRO DE DISTRIBUIÇÃO, SEM BARRAMENTO, EM PVC, DE EMBUTIR, PARA 6 DISJUNTORES NEMA OU 8 DISJUNTORES DIN	SINAPI	UN	8,00	57,67	461,36
7.14	00039254	ELETRODUTO/CONDULETE DE PVC RÍGIDO, LISO, COR CINZA, DE 1/2", PARA INSTALACOES APARENTES (NBR 5410)	SINAPI	M	50,00	7,09	354,50
7.15	93141	PONTO DE TOMADA RESIDENCIAL INCLUINDO TOMADA 10A/250V, CAIXA ELÉTRICA, ELETRODUTO, CABO, RASGO, QUEBRA E CHUMBAMENTO. AF 01/2016	SINAPI	UN	80,00	135,34	10.827,20
7.16	93143	PONTO DE TOMADA RESIDENCIAL INCLUINDO TOMADA 20A/250V, CAIXA ELÉTRICA, ELETRODUTO, CABO, RASGO, QUEBRA E CHUMBAMENTO. AF 01/2016	SINAPI	UN	60,00	137,59	8.255,40
7.17	060002	REVISAO INSTALACAO ELETRICA	SBC	UN	40,00	242,21	9.688,40
7.18	00039390	LUMINARIA LED REFLETOR RETANGULAR BIVOLT, LUZ BRANCA, 30 W	SINAPI	UN	6,00	54,09	324,54
7.19	100623	POSTE DE AÇO CONICO CONTÍNUO CURVO DUPLO, ENGASTADO, H=9M, INCLUSIVE LUMINÁRIAS, SEM LÂMPADAS - FORNECIMENTO E INSTALACAO. AF 11/2019	SINAPI	UN	4,00	2.783,87	11.135,48
<b>INSTALAÇÕES HIDROSSANITÁRIAS</b>							<b>54.067,09</b>
8.1	97663	REMOÇÃO DE LOUÇAS, DE FORMA MANUAL, SEM REAPROVEITAMENTO. AF 12/2017	SINAPI	UN	65,00	7,27	472,55
8.2	86915	TORNEIRA CROMADA DE MESA, 1/2 OU 3/4, PARA LAVATÓRIO, PADRÃO MÉDIO - FORNECIMENTO E INSTALAÇÃO. AF 01/2020	SINAPI	UN	30,00	77,06	2.311,80
8.3	86888	VASO SANITÁRIO SIFONADO COM CAIXA ACOPLADA LOUÇA BRANCA - FORNECIMENTO E INSTALAÇÃO. AF 01/2020	SINAPI	UN	48,00	315,07	15.123,36
8.4	86901	CUBA DE EMBUTIR OVAL EM LOUÇA BRANCA, 35 X 50CM OU EQUIVALENTE - FORNECIMENTO E INSTALAÇÃO. AF 01/2020	SINAPI	UN	25,00	101,51	2.537,75
8.5	00011795	GRANITO PARA BANCADA, POLIDO, TIPO ANDORINHA/QUARTZ/ CASTELO/ CORUMBA OU OUTROS EQUIVALENTES DA REGIAO, E= "2,5" CM	SINAPI	M2	12,94	422,64	5.468,96
8.6	00011772	TORNEIRA CROMADA DE MESA PARA COZINHA BICA MOVEL COM AREJADOR 1/2 " OU 3/4 " (REF 1167)	SINAPI	UN	7,00	87,93	615,51
8.7	00007608	CHUVEIRO PLASTICO BRANCO SIMPLES 5 " PARA ACOPLAR EM HASTE 1/2 ", AGUA FRIA	SINAPI	UN	8,00	7,51	60,08
8.8	00037400	PAPELEIRA PLASTICA TIPO DISPENSER PARA PAPEL HIGIENICO ROLAO	SINAPI	UN	26,00	75,99	1.975,74
8.9	95547	SABONETEIRA PLASTICA TIPO DISPENSER PARA SABONETE LIQUIDO COM RESERVATORIO 800 A 1500 ML, INCLUSO FIXAÇÃO. AF 01/2020	SINAPI	UN	20,00	79,47	1.589,40
8.10	00037401	TOALHEIRO PLASTICO TIPO DISPENSER PARA PAPEL TOALHA INTERFOLHADO	SINAPI	UN	20,00	75,99	1.519,80
8.11	99635	VÁLVULA DE DESCARGA METÁLICA, BASE 1 1/2 ", ACABAMENTO METALICO CROMADO - FORNECIMENTO E INSTALAÇÃO. AF 01/2019	SINAPI	UN	5,00	270,06	1.350,30
8.12	89714	TUBO PVC, SERIE NORMAL, ESGOTO PREDIAL, DN 100 MM, FORNECIDO E INSTALADO EM RAMAL DE DESCARGA OU RAMAL DE ESGOTO SANITÁRIO. AF 12/2014	SINAPI	M	20,00	42,45	849,00
8.13	89402	TUBO, PVC, SOLDÁVEL, DN 25MM, INSTALADO EM RAMAL DE DISTRIBUIÇÃO DE ÁGUA - FORNECIMENTO E INSTALAÇÃO. AF 12/2014	SINAPI	M	60,00	8,22	493,20
8.14	89711	TUBO PVC, SERIE NORMAL, ESGOTO PREDIAL, DN 40 MM, FORNECIDO E INSTALADO EM RAMAL DE DESCARGA OU RAMAL DE ESGOTO SANITÁRIO. AF 12/2014	SINAPI	M	10,00	14,32	143,20
8.15	053002	REVISAO INSTALACAO SANITÁRIAS	SBC	UN	52,00	225,51	11.726,52
8.16	024004	REVISAO DE INSTALAÇÕES HIDRÁULICAS	SBC	UN	56,00	139,82	7.829,92
<b>9</b>	<b>ESQUADRIAS</b>						<b>81.623,94</b>
9.1	97644	REMOÇÃO DE PORTAS, DE FORMA MANUAL, SEM REAPROVEITAMENTO. AF 12/2017	SINAPI	M2	86,56	5,50	476,08
9.2	97645	REMOÇÃO DE JANELAS, DE FORMA MANUAL, SEM REAPROVEITAMENTO. AF 12/2017	SINAPI	M2	103,09	21,00	2.164,89
9.3	91304	FECHADURA DE EMBUTIR COM CILINDRO, EXTERNA, COMPLETA, ACABAMENTO PADRÃO POPULAR, INCLUSO EXECUÇÃO DE FURO - FORNECIMENTO E INSTALAÇÃO. AF 12/2019	SINAPI	UN	77,00	71,73	5.523,21
9.4	91314	KIT DE PORTA DE MADEIRA PARA PINTURA, SEMI-OCA (LEVE OU MÉDIA), PADRÃO POPULAR, 80X210CM, ESPESSURA DE 3,5CM, ITENS INCLUSOS: DOBRADIÇAS, MONTAGEM E INSTALAÇÃO DO BATENTE, FECHADURA COM EXECUÇÃO DO FURO - FORNECIMENTO E INSTALAÇÃO. AF 12/2019	SINAPI	UN	35,00	596,68	20.883,80
9.5	100669	JANELA DE MADEIRA (PINUS/EUCALIPTO OU EQUIV.) TIPO BASCULANTE COM 2 FOLHAS PARA VIDRO, COM BATENTE, ALIZAR E FERRAGENS. EXCLUSIVE VIDROS, ACABAMENTO E CONTRAMARCO. FORNECIMENTO E INSTALAÇÃO. AF 12/2019	SINAPI	M2	20,96	522,98	10.961,66

## PLANILHA ORÇAMENTÁRIA

	<b>OBRA:</b> REFORMA DE ESCOLAS MUNICIPAIS E PREFEITURA NO MUNICIPIO DE FEIRA NOVA DO MARANHÃO		<b>DATA :</b> 26/09/2021	<b>L.S. Hora:</b> 85,68%	
	<b>PROPOSITIVO:</b> PREFEITURA MUNICIPAL DE FEIRA NOVA DO MARANHÃO		<b>BDI :</b> 26,43%	<b>L.S. Mês:</b> 49,33%	
	<b>LOCAL:</b> FEIRA NOVA DO MARANHÃO		<b>FONTE</b>	<b>VERSÃO</b>	<b>REF.</b>
			ORSE	2021/07	09/2021
		SBC	2021/06 - São Luis	06/2021	
		SINAPI	2021/07 COM DESONERACAO	08/2021	
		COMPOSIÇÕES PRÓPRIAS			

ITEM	CÓDIGO	DESCRIÇÃO	FONTE	UNID	QUANTIDADE	PREÇO UNITÁRIO R\$	PREÇO TOTAL R\$
9.6	102185	PORTA DE ABRIR COM MOLA HIDRÁULICA, EM VIDRO TEMPERADO, 2 FOLHAS DE 90X210 CM, ESPESSURA DD 10MM, INCLUSIVE ACESSÓRIOS. AF 01/2021	SINAPI	UN	1,00	2.898,12	2.898,12
9.7	91315	KIT DE PORTA DE MADEIRA PARA PINTURA, SEMI-OCA (LEVE OU MÉDIA), PADRÃO POPULAR, 90X210CM, ESPESSURA DE 3,5CM, ITENS INCLUSOS: DOBRADIÇAS, MONTAGEM E INSTALAÇÃO DO BATENTE, FECHADURA COM EXECUÇÃO DO FURO - FORNECIMENTO E INSTALAÇÃO. AF 12/2019	SINAPI	UN	3,00	652,60	1.957,80
9.8	91312	KIT DE PORTA DE MADEIRA PARA PINTURA, SEMI-OCA (LEVE OU MÉDIA), PADRÃO POPULAR, 60X210CM, ESPESSURA DE 3,5CM, ITENS INCLUSOS: DOBRADIÇAS, MONTAGEM E INSTALAÇÃO DO BATENTE, FECHADURA COM EXECUÇÃO DO FURO - FORNECIMENTO E INSTALAÇÃO. AF 12/2019	SINAPI	UN	6,00	575,14	3.450,84
9.9	94569	JANELA DE ALUMÍNIO TIPO MAXIM-AR, COM VIDROS, BATENTE E FERRAGENS. EXCLUSIVE ALIZAR, ACABAMENTO E CONTRAMARCO. FORNECIMENTO E INSTALAÇÃO. AF 12/2019	SINAPI	M2	11,30	503,49	5.689,44
	94573	JANELA DE ALUMÍNIO DE CORRER COM 4 FOLHAS PARA VIDROS, COM VIDROS, BATENTE, ACABAMENTO COM ACETATO OU BRILHANTE E FERRAGENS. EXCLUSIVE ALIZAR E CONTRAMARCO. FORNECIMENTO E INSTALAÇÃO. AF 12/2019	SINAPI	M2	74,21	350,61	26.018,77
9.11	I008475	BORRACHA DE VEDACAO PARA ALUMINIO, PORTAS/JANELAS GUA256	SBC	M	200,00	2,78	556,00
9.12	S01899	ASSENTAMENTO DE ESQUADRIAS	ORSE	M2	41,60	25,08	1.043,33
<b>10</b>	<b>PINTURA</b>						<b>468.577,18</b>
10.1	S07725	REMOÇÃO DE PINTURA LÁTEX (RASPAGEM E/OU LIXAMENTO E/OU ESCOVAÇÃO)	ORSE	M2	10.959,65	5,30	58.086,15
10.2	102193	LIXAMENTO DE MADEIRA PARA APLICAÇÃO DE FUNDO OU PINTURA. AF 01/2021	SINAPI	M2	333,01	1,17	389,62
10.3	102218	PINTURA TINTA DE ACABAMENTO (PIGMENTADA) ESMALTE SINTÉTICO FOSCO EM MADEIRA, 2 DEMÃOS. AF 01/2021	SINAPI	M2	333,01	10,51	3.499,94
10.4	100760	PINTURA COM TINTA ALQUÍDICA DE ACABAMENTO (ESMALTE SINTÉTICO BRILHANTE) APLICADA A ROLO OU PINCEL SOBRE SUPERFÍCIES METÁLICAS (EXCETO PERFIL) EXECUTADO EM OBRA (02 DEMÃOS). AF 01/2020	SINAPI	M2	239,38	31,53	7.547,65
10.5	102491	PINTURA DE PISO COM TINTA ACRÍLICA, APLICAÇÃO MANUAL, 2 DEMÃOS	SINAPI	M2	1.387,57	13,22	18.343,68
10.6	88489	APLICAÇÃO MANUAL DE PINTURA COM TINTA LÁTEX ACRÍLICA EM PAREDES, DUAS DEMÃOS. AF 06/2014	SINAPI	M2	16.263,85	12,05	195.979,39
10.7	88488	APLICAÇÃO MANUAL DE PINTURA COM TINTA LÁTEX ACRÍLICA EM TETO, DUAS DEMÃOS. AF 06/2014	SINAPI	M2	1.200,00	13,33	15.996,00
10.8	102233	PINTURA IMUNIZANTE PARA MADEIRA, 1 DEMÃO. AF_01/2021	SINAPI	M2	1.750,00	4,32	7.560,00
10.9	88497	APLICAÇÃO E LIXAMENTO DE MASSA LÁTEX EM PAREDES, DUAS DEMÃOS. AF 06/2014	SINAPI	M2	16.263,85	9,91	161.174,75
<b>11</b>	<b>DISPOSITIVOS DE PREVENÇÃO E COMBATE À INCÊNDIO</b>						<b>8.658,88</b>
11.1	101910	EXTINTOR DE INCÊNDIO PORTÁTIL COM CARGA DE PQS DE 8 KG, CLASSE BC - FORNECIMENTO E INSTALAÇÃO. AF 10/2020 P	SINAPI	UN	17,00	251,30	4.272,10
11.2	97599	LUMINÁRIA DE EMERGÊNCIA, COM 30 LÂMPADAS LED DE 2 W, SEM REATOR - FORNECIMENTO E INSTALAÇÃO. AF 02/2020	SINAPI	UN	97,00	30,04	2.913,88
11.3	00037557	PLACA DE SINALIZACAO DE SEGURANCA CONTRA INCENDIO, FOTOLUMINESCENTE, QUADRADA, *14 X 14* CM, EM PVC *2* MM ANTI-CHAMAS (SIMBOLOS, CORES E PICTOGRAMAS CONFORME NBR 16820)	SINAPI	UN	110,00	13,39	1.472,90
<b>12</b>	<b>DIVERSOS</b>						<b>73.996,36</b>
12.1	S05057	REVESTIMENTO EM ACM PARA FACHADA	ORSE	M2	12,00	458,82	5.505,84
12.2	I02235	TOLDO EM POLICARBONATO, MULTILUX, TIPO ALVEOLAR, COR CRISTAL, E= 6 MM OU SIMILAR	ORSE	M2	40,00	126,09	5.043,60
12.3	00038181	PISO TATIL ALERTA OU DIRECIONAL, DE BORRACHA, COLORIDO, 25 X 25 CM, E = 5 MM, PARA COLA	SINAPI	M2	55,80	204,00	11.383,20
12.4	040726	CORRIMAO/GUARDA CORPO PASSARELA-TUBOS SOLDADOS 1" E 1,1/2"	SBC	M	50,00	107,10	5.355,00
12.5	00042425	AR CONDICIONADO SPLIT INVERTER, HI-WALL (PAREDE), 12000 BTU/H, CICLO FRIO, 60HZ, CLASSIFICACAO A (SELO PROCEL), GAS HFC, CONTROLE S/FIO	SINAPI	UN	2,00	1.937,16	3.874,32
12.6	00042422	AR CONDICIONADO SPLIT INVERTER, HI-WALL (PAREDE), 18000 BTU/H, CICLO FRIO, 60HZ, CLASSIFICACAO A (SELO PROCEL), GAS HFC, CONTROLE S/FIO	SINAPI	UN	12,00	2.875,78	34.509,36
12.7	00010851	PLACA DE ACRILICO TRANSPARENTE ADESIVADA PARA SINALIZACAO DE PORTAS, BORDA POLIDA, DE *25 X 8*, E = 6 MM (NAO INCLUI ACESSORIOS PARA FIXACAO)	SINAPI	UN	50,00	57,96	2.898,00
12.8	00010848	PLACA DE INAUGURACAO METALICA, *40* CM X *60* CM	SINAPI	UN	8,00	678,38	5.427,04
<b>13</b>	<b>URBANIZAÇÃO E PAISAGISMO</b>						<b>43.627,69</b>

## PLANILHA ORÇAMENTÁRIA

	<b>OBRA:</b>	REFORMA DE ESCOLAS MUNICIPAIS E PREFEITURA NO MUNICIPIO DE FEIRA NOVA DO MARANHÃO	DATA : 26/09/2021	L.S. Hora: 85,68%
			BDI : 26,43%	L.S. Mês: 49,33%
	<b>PROPONENTE:</b>	PREFEITURA MUNICIPAL DE FEIRA NOVA DO MARANHÃO	<b>FONTE</b>	<b>VERSÃO</b>
<b>LOCAL:</b>	FEIRA NOVA DO MARANHÃO	ORSE	2021/07	09/2021
		SBC	2021/06 - São Luís	06/2021
		SINAPI	2021/07 COM DESONERACAO	08/2021

  
 Fls: 179  
 2021/06 - São Luís  
 2021/07 COM DESONERACAO  
 COMPOSIÇÕES PRÓPRIAS  
 Assinatura

ITEM	CÓDIGO	DESCRIÇÃO	FONTE	UNID	QUANTIDADE	PREÇO UNITÁRIO R\$	PREÇO TOTAL R\$
13.1	98504	PLANTIO DE GRAMA EM PLACAS. AF_05/2018	SINAPI	M2	473,00	11,72	5.543,56
13.2	98534	PODA EM ALTURA DE ÁRVORE COM DIÂMETRO DE TRONCO MAIOR OU IGUAL A 0,40 M E MENOR QUE 0,60 M. AF_05/2018	SINAPI	UN	6,00	534,32	3.205,92
13.3	00010826	MUDA DE ARBUSTO FLORIFERO, CLUSIA/GARDENIA/MOREIA BRANCA/ AZALEIA OU EQUIVALENTE DA REGIAO, H= *50 A 70* CM	SINAPI	UN	20,00	143,67	2.873,40
13.4	00038639	MUDA DE ARBUSTO, BUXINHO, H= *50* M	SINAPI	UN	15,00	344,82	5.172,30
13.5	00004734	SEIXO/PEDRAS PARA JARDIM	SINAPI	M3	6,00	85,61	513,66
13.6	94263	GUIA (MEIO-FIO) CONCRETO, MOLDADA IN LOCO EM TRECHO RETO COM EXTRUSORA, 13 CM BASE X 22 CM ALTURA. AF_06/2016	SINAPI	M	155,00	23,51	3.644,05
13.7	102498	PINTURA DE MEIO-FIO COM TINTA BRANCA A BASE DE CAL (CAIAÇÃO). AF_05/2021	SINAPI	M	255,90	0,99	253,34
13.8	00042440	LIXEIRA DÚPLA, COM CAPACIDADE VOLUMETRICA DE 60L*, FABRICADA EM TUBO DE ACO CARBONO, CESTOS EM CHAPA DE ACO E PINTURA NO PROCESSO ELETROSTATICO	SINAPI	UN	2,00	946,93	1.893,86
	92397	EXECUÇÃO DE PÁTIO/ESTACIONAMENTO EM PISO INTERTRAVADO, COM BLOCO RETANGULAR COR NATURAL DE 20 X 10 CM, ESPESSURA 6 CM. AF_12/2015	SINAPI	M2	300,00	47,98	14.394,00
13.10	101859	REASSENTAMENTO DE BLOCOS SEXTAVADO PARA PISO INTERTRAVADO, ESPESSURA DE 8 CM, EM VIA/ESTACIONAMENTO, COM REAPROVEITAMENTO DOS BLOCOS SEXTAVADO - INCLUSO RETIRADA E COLOCAÇÃO DO MATERIAL. AF_12/2020	SINAPI	M2	340,00	18,04	6.133,60
<b>14</b>	<b>SERVIÇOS FINAIS</b>						<b>8.094,62</b>
14.1	99803	LIMPEZA FINAL	SINAPI	M2	6.580,99	1,23	8.094,62
<b>VALOR BDI TOTAL:</b>						<b>510.291,72</b>	
<b>VALOR ORÇAMENTO:</b>						<b>1.930.729,18</b>	
<b>VALOR TOTAL:</b>						<b>2.441.020,90</b>	
<b>DOIS MILHÕES QUATROCENTOS E QUARENTA E UM MIL VINTE REAIS E NOVENTA CENTAVOS</b>							

\_\_\_\_\_  
 LAISE VARGAS  
 ENG. CIVIL- CREA/MA 111870192-5





**Anotação de Responsabilidade Técnica - ART**  
**Lei nº 6.496, de 7 de dezembro de 1977**

**CREA-MA**

**ART OBRA / SERVIÇO**  
**Nº MA20210458606**

**Conselho Regional de Engenharia e Agronomia do Estado do Maranhão**



**1. Responsável Técnico**

**LAISE VARGAS**

Título profissional: **ENGENHEIRA CIVIL**

RNP: 1118701925

Registro: 1118701925MA

**2. Dados do Contrato**

Contratante: **PREFEITURA MUNICIPAL DE FEIRA NOVA DO MARANHÃO**

**AVENIDA Av. Brasil**

Complemento:

Cidade: **FEIRA NOVA DO MARANHÃO**

Bairro: **Centro**

UF: **MA**

CPF/CNPJ: **01.616.041/0001-70**

Nº: **S/N**

CEP: **65995000**

Contrato: **Não especificado**

Valor: **R\$ 1.000,00**

Ação Institucional: **Outros**

Celebrado em:

Tipo de contratante: **Pessoa Jurídica de Direito Público**

**3. Dados da Obra/Serviço**

**AVENIDA Av. Brasil**

Complemento:

Cidade: **FEIRA NOVA DO MARANHÃO**

Data de Início: **30/07/2021**

Finalidade:

Proprietário: **PREFEITURA MUNICIPAL DE FEIRA NOVA DO MARANHÃO**

Bairro: **Centro**

UF: **MA**

Previsão de término: **29/09/2021**

Código: **Não Especificado**

Nº: **S/N**

CEP: **65995000**

Coordenadas Geográficas: **-6.962310, -46.684949**

CPF/CNPJ: **01.616.041/0001-70**

**4. Atividade Técnica**

15 - Elaboração	Quantidade	Unidade
12 - Como construído - 'As built' > CONSTRUÇÃO CIVIL > EDIFICAÇÕES > DE REFORMA DE EDIFICAÇÃO > #TOS_1.1.2.1 - DE ALVENARIA	6.580,99	m²
35 - Elaboração de orçamento > CONSTRUÇÃO CIVIL > EDIFICAÇÕES > DE REFORMA DE EDIFICAÇÃO > #TOS_1.1.2.1 - DE ALVENARIA	1,00	un
81 - Projeto Arquitetônico > CONSTRUÇÃO CIVIL > EDIFICAÇÕES > DE REFORMA DE EDIFICAÇÃO > #TOS_1.1.2.1 - DE ALVENARIA	6.580,99	m²

Após a conclusão das atividades técnicas o profissional deve proceder a baixa desta ART

**5. Observações**

ART DE PROJETO E ORÇAMENTO DE OBRA DE REFORMA DAS ESCOLAS MUNICIPAIS E PRÉDIO PARA FUNCIONAMENTO DA PREFEITURA EM FEIRA NOVA DO MARANHÃO.

**6. Declarações**

- Cláusula Compromissória: Qualquer conflito ou litígio originado do presente contrato, bem como sua interpretação ou execução, será resolvido por arbitragem, de acordo com a Lei no. 9.307, de 23 de setembro de 1996, por meio do Centro de Mediação e Arbitragem - CMA vinculado ao Crea-MA, nos termos do respectivo regulamento de arbitragem que, expressamente, as partes declaram concordar.

- Declaro que estou cumprindo as regras de acessibilidade previstas nas normas técnicas da ABNT, na legislação específica e no decreto n. 5296/2004.

**7. Entidade de Classe**

SEM INDICACAO DE ENTIDADE DE CLASSE

**Laise Vargas**

Assinado de forma digital por Laise Vargas  
 Dados: 2021.10.15 15:04:17 -03'00'

**8. Assinaturas**

Declaro serem verdadeiras as informações acima

**LAISE VARGAS - CPF: 059.138.513-90**

Local

data

**PREFEITURA MUNICIPAL DE FEIRA NOVA DO MARANHÃO - CNPJ:  
 01.616.041/0001-70**

**9. Informações**

\* A ART é válida somente quando quitada, mediante apresentação do comprovante do pagamento ou conferência no site do Crea.

**10. Valor**

Valor da ART: **R\$ 88,78**

Registrada em: **07/10/2021**

Valor pago: **R\$ 88,78**

Nosso Número: **8303425831**

A autenticidade desta ART pode ser verificada em: <https://crea-ma.sitac.com.br/publico/>, com a chave: 85Y9b  
 Impresso em: 13/10/2021 às 14:35:50 por: , ip: 167.249.12.154

www.creama.org.br  
 Tel: (98) 2106-8300

faleconosco@creama.org.br  
 Fax: (98) 2106-8300

**CREA-MA**  
 Conselho Regional de Engenharia e Agronomia do Estado do Maranhão

